The Saigon International University

Khóa luận tốt nghiệp

Website: www.siu.edu.vn

Thành phố Hồ Chí Minh – 2026

KHOÁ LUẬN TỐT NGHIỆP

Ngành

Logistics & Quản lý chuỗi cung ứng

Đề tài

Nghiên cứu các yếu tố ảnh hưởng đến sự hài lòng của khách hàng đối với dịch vụ kho CFS tại cảng Container Quốc tế SP-ITC

Giảng viên hướng dẫn :

Th.S Lê Đức Thuận

Sinh viên:

Nguyễn Minh Tú

MSSV: 97512202610

SIU The Saigon International University

Lewis Campus

Email: admission@siu.edu.vn

Website: www.siu.edu.vn

MỤC LỤC

LỜI CAM ĐOAN I
LỜI CẢM ƠN II
NHẬN XÉT CỦA GIẢNG VIÊN III
DANH MỤC KÝ HIỆU – CHỮ VIẾT TẮT IV
DANH MỤC CÁC HÌNH ẢNH V
DANH MỤC CÁC BẢNG VI
CHƯƠNG 1: GIỚI THIỆU NGHIÊN CỨU 1
1.1 Lý do chọn đề tài 1
1.2. Mục tiêu nghiên cứu 2
1.2.1 Mục tiêu tổng quát 2
1.2.2. Mục tiêu cụ thể 3
1.2.3. Câu hỏi nghiên cứu 5
1.3 Đối tượng nghiên cứu, đối tượng khảo sát và phạm vi nghiên cứu 5
1.3.1 Đối tượng nghiên cứu 5
1.3.2 Đối tượng khảo sát 6
1.3.3 Phạm vi nghiên cứu 6
1.4 Phương pháp nghiên cứu 7
1.4.1 Nghiên cứu định tính 7
1.4.2 Nghiên cứu định lượng 8
1.5 Ý kiến hiệu quả các đo lường và ý nghĩa trong thực tiễn 10
1.5.1 Đóng góp về mặt lý thuyết 10
1.5.2 Đóng góp về mặt thực tiễn 12
1.6. Kết cấu của khóa luận 13
TÓM TẮT CHƯƠNG 1 14
CHƯƠNG 2: CƠ SỞ LÝ LUẬN VÀ MÔ HÌNH NGHIÊN CỨU 16
2.1 Giới thiệu Công ty Cổ phần Thương Mại và Vận tải Quốc tế 16
2.1.1. Cơ sở vật chất tại cảng SP-ITC 17
2.1.2. Sơ đồ tổ chức tại cảng SP-ITC 18
2.1.3. Ngành nghề kinh doanh của cảng SP-ITC 21
2.2.Logistics và dịch vụ logistics hiện đại 21
2.2.1. Khái niệm về chất lượng dịch vụ logistics trong chuỗi cung ứng hiện đại 21
2.2.2. CFS trong hệ thống cảng biển 22

2.2.2.2. Chức năng của CFS trong hệ thống dịch vụ cảng 22
2.3.1. Độ tin cậy dịch vụ 24
2.3.2. Năng lực nhân viên 25
2.3.3. Hiệu quả xử lý chứng từ 26
2.3.4. Tình trạng hàng hóa 27
2.4. Vai trò của chất lượng dịch vụ Logistics đối với sự hài lòng của khách hàng trong dịch vụ kho CFS 28
2.5. Các nền lý thuyết liên quan 29
2.5.1. Lý thuyết kì vọng- Bất tương xứng (Expectancy- Disconfirmation Theory-EDT) của Oliver (1980) 30
2.5.2. Commitment–Trust Theory of Relationship Marketing – Lý thuyết Cam kết–Tin tưởng trong marketing quan hệ (Morgan & Hunt, 1994) 32
2.6 Tổng quan tài liệu và khoảng trống nghiên cứu 34
2.6.1 Tổng quan tài liệu 34
2.6.1.1. Nhân tố Độ tin cậy dịch vụ 34
2.6.1.2. Nhân tố Năng lực nhân viên 36
2.6.1.3. Nhân tố Hiệu quả xử lý chứng từ 37
2.6.2. Tổng quan tài liệu về mối quan hệ giữa các biến 41
2.6.3. Khoảng trống nghiên cứu 45
2.7. Tình hình thực tiễn liên quan đến dịch vụ kho CFS tại Việt Nam 52
2.7.1. Thực trạng và thách thức 52
2.7.2. Giả thuyết và mô hình nghiên cứu 53
TÓM TẮT CHƯƠNG 2 59
CHƯƠNG 3 :THIẾT KẾ NGHIÊN CỨU 60
3.1. Phương pháp nghiên cứu 60
3.1.1. Phương pháp định tính 60
3.1.2. Phương pháp thu thập và đo lường số liệu 61
3.1.2.1. Phương pháp thu thập số liệu 61
3.1.2.2. Phương pháp đo lường số liệu 62
3.1.3. Quy trình thu thập số liệu 63
3.1.4. Cách thức phân tích số liệu 64
3.1.4.1. Đánh giá độ tin cậy thang đo 64
3.1.4.2. Phân tích nhân tố khám phá (EFA) 64
3.2. Quy trình nghiên cứu 65
3.3. Các điều kiện cần thiết, thuận lợi và khó khăn để triển khai thực hiện 67

3.3.1. Các điều kiện cần thiết 67
3.3.2. Các yếu tố thuận lợi khi triển khai 68
3.3.3. Yếu tố khó khăn khi thực hiện 69
3.4. Kết quả thảo luận và mô hình nghiên cứu 70
3.5. Kết quả thảo luận nội dung thang đo nghiên cứu 72
TÓM TẮT CHƯƠNG 3 85
CHƯƠNG 4: KẾT QUẢ NGHIÊN CỨU VÀ THẢO LUẬN 86
4.1. Giới thiệu chương 86
4.2. Mô tả dữ liệu và mẫu nghiên cứu 87
4.3. Kiểm định độ tin cậy của thang đo bằng hệ số Cronbach's Alpha 88
4.3.1. Mục đích và ý nghĩa của kiểm định Cronbach's Alpha 88
4.3.2. Kết quả kiểm định độ tin cậy thang đo Độ tin cậy (RE) 89
4.3.3. Kết quả kiểm định độ tin cậy thang đo Năng lực nhân viên (EMP) 90
4.3.4. Kết quả kiểm định độ tin cậy thang đo Chứng từ – Quy trình dịch vụ (DOC) 91
4.3.5. Kết quả kiểm định độ tin cậy thang đo tình trạng hàng hóa (CG) 92
4.3.6. Kết quả kiểm định độ tin cậy thang đo Sự hài lòng của khách hàng (SAT) 93
4.3.6. Kết luận chung về kiểm định độ tin cậy thang đo 94
4.4. Phân tích nhân tố khám phá (Exploratory Factor Analysis – EFA) 95
4.4.1. Mục đích thực hiện phân tích nhân tố khám phá 95
4.4.2. Kiểm định điều kiện thực hiện EFA (KMO và Bartlett) 95
4.4.3. Kết quả trích xuất nhân tố 96
4.4.4. Phân tích hệ số tải nhân tố và cấu trúc thang đo 96
4.4.5. Kết luận về phân tích nhân tố khám phá 97
4.5. Phân tích hồi quy tuyến tính bội 98
4.5.1. Mục đích thực hiện phân tích hồi quy tuyến tính bội 98
4.5.2. Đánh giá mức độ phù hợp của mô hình hồi quy 98
4.5.3. Phân tích tác động của từng biến độc lập đến sự hài lòng của khách hàng 99
4.5.3.1. Tác động của Độ tin cậy (RE) đến sự hài lòng của khách hàng (SAT) 100
4.5.3.2. Tác động của Năng lực nhân viên (EMP) đến sự hài lòng của khách hàng (SAT) 100
4.5.3.3. Tác động của Chứng từ – Quy trình dịch vụ (DOC) đến sự hài lòng của khách hàng (SAT) 101
4.5.3.4. Tác động của Tình trạng hàng hóa (CG) đến sự hài lòng của khách hàng (SAT) 101
4.5.4. Kết luận chung về phân tích hồi quy 102

4.6. Phân tích mô hình cấu trúc tuyến tính (SEM) 103
4.6.1. Mục đích phân tích SEM 103
4.6.2. Kết quả kiểm định các mối quan hệ trong mô hình 104
4.6.3. Nhận xét kết quả SEM 107
4.7. Phân tích tác động trung gian 108
4.7.1. Mục đích phân tích tác động trung gian 108
4.7.2. Kết quả phân tích tác động trung gian 109
4.7.3. Phân tích tác động trung gian tuần tự (Sequential Mediation) 113
4.7.4. Kết luận chung về vai trò trung gian trong mô hình nghiên cứu 115
4.8. Thảo luận kết quả nghiên cứu 115
4.8.1. Thảo luận về tác động của năng lực nhân viên đến sự hài lòng của khách hàng . 116
4.8.2. Thảo luận về tác động của tình trạng hàng hóa đến sự hài lòng của khách hàng 116
4.8.3. Thảo luận về vai trò của độ tin cậy trong mô hình nghiên cứu 117
4.8.4. Thảo luận về vai trò của Hiệu quả xử lý chứng từ trong mô hình nghiên cứu 118
4.8.5. Thảo luận về kết quả phân tích SEM 119
4.8.6. Thảo luận về kết quả phân tích vai trò trung gian 119
4.8.7. Tổng hợp và liên hệ với mô hình nghiên cứu 120
TÓM TẮT CHƯƠNG 4 122
CHƯƠNG 5: KẾT LUẬN VÀ HÀM Ý QUẢN TRỊ 125
5.1. Giới thiệu chương 125
5.2. Hàm ý quản trị 127
5.2.1. Nâng cao chất lượng quản lý và bảo quản hàng hóa 127
5.2.2. Nâng cao độ tin cậy của dịch vụ logistics 127
5.2.3. Nâng cao năng lực chuyên môn của nhân viên 128
5.2.4. Cải thiện hiệu quả xử lý chứng từ logistics 128
5.3. Hạn chế của nghiên cứu 129
5.4. Hướng nghiên cứu tiếp theo 129
TÀI LIỆU THAM KHẢO 131
PHỤ LỤC 1 133

LỜI CAM ĐOAN

Tôi tên là : Nguyễn Minh Tú

MSSV : 97512202610

Lớp : 22LOG2

Ngành : Logistics & Quản lý chuỗi cung ứng

Chuyên ngành : Logistics & Quản lý chuỗi cung ứng

Tôi xin cam đoan rằng đề tài nghiên cứu "Nghiên cứu các yếu tố ảnh hưởng đến sự hài lòng của khách hàng đối với dịch vụ kho CFS tại cảng container quốc tế SP-ITC" là công trình nghiên cứu độc lập, do chính tôi thực hiện dưới sự hướng dẫn khoa học của giảng viên hướng dẫn.

Toàn bộ số liệu, kết quả nghiên cứu và nội dung phân tích trình bày trong khóa luận được thu thập từ khảo sát thực tiễn, xử lý và phân tích bằng các phương pháp nghiên cứu khoa học phù hợp, đảm bảo tính khách quan, trung thực và độ tin cậy. Các nội dung kế thừa, tham khảo từ những công trình nghiên cứu đã công bố trước đây đều được trích dẫn đầy đủ, chính xác và tuân thủ đúng các quy định về học thuật.

Tôi xin hoàn toàn chịu trách nhiệm trước nhà trường và pháp luật về tính chính xác, trung thực và nguyên bản của nội dung nghiên cứu, đồng thời cam kết rằng công trình này chưa từng được công bố hoặc sử dụng trong bất kỳ nghiên cứu khoa học nào khác.

LỜI CẢM ƠN

Trong quá trình thực hiện đề tài "Nghiên cứu các yếu tố ảnh hưởng đến sự hài lòng của khách hàng đối với dịch vụ kho CFS tại cảng container quốc tế SP-ITC", tôi đã nhận được sự quan tâm, hướng dẫn và hỗ trợ từ nhiều cá nhân và đơn vị. Nhân dịp hoàn thành khóa luận tốt nghiệp, tôi xin bày tỏ lòng biết ơn chân thành đến các tập thể và cá nhân đã giúp đỡ tôi trong quá trình học tập và nghiên cứu.

Tôi xin chân thành cảm ơn Trường Đại học Quốc Tế Sài Gòn đã tạo điều kiện thuận lợi về môi trường học tập và chương trình đào tạo, giúp tôi có nền tảng kiến thức cần thiết để thực hiện nghiên cứu này.

Tôi xin bày tỏ lòng biết ơn sâu sắc đến giảng viên hướng dẫn – Thầy Lê Đức Thuận vì sự tận tình hướng dẫn, định hướng phương pháp nghiên cứu và những ý kiến chuyên môn quý báu trong suốt quá trình thực hiện đề tài.

Tôi xin chân thành cảm ơn Ban lãnh đạo và cán bộ, nhân viên tại Cảng Container Quốc tế SP-ITC (ITC) đã hỗ trợ cung cấp thông tin, phối hợp khảo sát và tạo điều kiện thuận lợi trong quá trình thu thập dữ liệu cho nghiên cứu.

Bên cạnh đó, tôi xin cảm ơn các anh/chị và khách hàng đã tham gia trả lời bảng khảo sát, đồng thời cảm ơn gia đình và bạn bè đã luôn động viên, khích lệ và tạo điều kiện để tôi hoàn thành khóa luận.

Do hạn chế về thời gian và kinh nghiệm nghiên cứu, khóa luận khó tránh khỏi những thiếu sót; tôi rất mong nhận được những ý kiến đóng góp quý báu để đề tài được hoàn thiện hơn.

Trân trọng,

Nguyễn Minh Tú

NHẬN XÉT CỦA GIẢNG VIÊN

1. **Thông tin sinh viên**:

Họ và tên sinh viên: Nguyễn Minh Tú

MSSV: 97512202610 Lớp: 22LOG2

Khoa: Kinh doanh và Luật Ngành: Logistics & Quản lý chuỗi cung ứng

Bậc hệ đào tạo: Đại học chính quy

Niên khóa: 2022 – 2026

2. **Tên đề tài**: Nghiên cứu các yếu tố ảnh hưởng đến sự hài lòng của khách hàng đối với dịch vụ kho CFS tại cảng container quốc tế SP-ITC
3. **Tổng quan báo cáo khoá luận tốt nghiệp:**

Số trang: 136 Số chương: 5

Số hình ảnh: 5 Số bảng biểu: 20

Số tài liệu tham khảo: 22

4. **Nội dung nhận xét:**

…….....

…….....

…….....

Tổng Điểm:…….

Thành phố Hồ Chí Minh, ngày tháng năm 2026

Giảng viên hướng dẫn

(Ký và ghi rõ họ tên)

DANH MỤC KÝ HIỆU – CHỮ VIẾT TẮT

Ký hiệu	Giải nghĩa
B2B	Business-to-Business (khách hàng doanh nghiệp)
CFS	Container Freight Station (kho CFS)
CG	Cargo Condition (Tình trạng hàng hóa)
DOC	Documentation Accuracy / Chứng từ – Quy trình dịch vụ
EFA	Exploratory Factor Analysis (Phân tích nhân tố khám phá)
EMP	Employee Competence (Năng lực nhân viên)
FCL	Full Container Load (hàng nguyên containe
KMO	Kaiser–Meyer–Olkin (chỉ số đánh giá tính phù hợp EFA)
LSQ	Logistics Service Quality (Chất lượng dịch vụ logistics)
OLS	Ordinary Least Squares (Hồi quy tuyến tính OLS)
PLS-SEM	Partial Least Squares SEM (gợi ý hướng nghiên cứu tiếp theo)
PSQ	Port Service Quality (Chất lượng dịch vụ cảng)
RE	Reliability (Độ tin cậy dịch vụ)
SAT	Satisfaction (Sự hài lòng khách hàng)
SEM	Structural Equation Modeling (Mô hình cấu trúc tuyến tính)
SP-ITC / ITC	Cảng Container Quốc tế SP-ITC (ITC)
TEU	Twenty-foot Equivalent Unit (đơn vị container – xuất hiện ở phần thực tiễn/ngành)

DANH MỤC CÁC HÌNH ẢNH

Hình	Tên hình	Trang
Hình 1	Các cột mốc phát triển của ITC	17
Hình 2	Sơ đồ tổ chức của cảng	18
Hình 3	Mô hình nghiên cứu	57
Hình 4	Quy trình nghiên cứu	66
Hình 5	Kết quả phân tích hồi quy và vai trò trung gian trong mô hình nghiên cứu	103

DANH MỤC CÁC BẢNG

Bảng	Tên bảng	Trang
Bảng 1:	Tổng hợp các yếu tố thành phần của Độ tin cậy dịch vụ	35
Bảng 2:	Tổng hợp các yếu tố thành phần của Năng lực nhân viên	37
Bảng 3:	Tổng hợp các yếu tố thành phần của Hiệu quả chứng từ	39
Bảng 4:	Tổng hợp các yếu tố thành phần của Tình trạng hàng hóa	41
Bảng 5:	Thang đo nghiên cứu đề xuất	72
Bảng 6:	Kết quả điều chỉnh nội dung thang đo	75
Bảng 7:	Nội dung thang đo nghiên cứu chính thức	82
Bảng 8:	Kết quả hệ số Cronbach's Alpha cho các yếu tố: RE, EMP, DOC,CG và SAT	89
Bảng 9:	Kết quả chạy Cronbach's Alpha cho Độ tin cậy (RE)	90
Bảng 10:	Kết quả chạy Cronbach's Alpha cho Năng lực nhân viên (EMP)	91
Bảng 11:	Kết quả chạy Cronbach's Alpha cho Chứng từ – Quy trình dịch vụ (DOC)	92
Bảng 12:	Kết quả Cronbach’s Alpha cho Tình trạng hàng hóa (CG)	93
Bảng 13:	Kết quả chạy Cronbach's Alpha cho Sự hài lòng của khách hàng (SAT)	94
Bảng 14:	Kết quả phân tích KMO và Bartlett trong phân tích nhân tố khám phá	97
Bảng 15:	Phân tích tác động của các biến độc lập đến sự hài lòng của khách hàng qua mô hình hồi quy OLS	99
Bảng 16:	Kết quả ước lượng các đường dẫn trong mô hình SEM	106
Bảng 17:	Kết quả kiểm định trung gian RE → CG → SAT	110
Bảng 18:	Kết quả kiểm định trung gian EMP → CG → SAT	112
Bảng 19:	Kết quả kiểm định trung gian DOC → CG → SAT	113
Bảng 20:	Kết quả kiểm định Sequential Mediation (RE→EMP→CG→SAT)	114

CHƯƠNG 1: GIỚI THIỆU NGHIÊN CỨU

1.1 Lý do chọn đề tài

Trong thời đại ngành dịch vụ luôn phát triển đặc biệt là dịch vụ logistics phát triển ngày càng sâu rộng, hoạt động logistics và chuỗi cung ứng đóng vai trò then chốt trong việc nâng cao năng lực cạnh tranh của doanh nghiệp và quốc gia. Đặc biệt, tại các nền kinh tế đang phát triển như Việt Nam, hệ thống cảng biển và dịch vụ logistics gắn với cảng không chỉ là điểm trung chuyển hàng hóa mà còn là mắt xích quyết định đến hiệu quả vận hành, chi phí và mức độ hài lòng của khách hàng doanh nghiệp. Nhiều nghiên cứu đã khẳng định rằng chất lượng dịch vụ logistics (Logistics Service Quality – LSQ) là yếu tố cốt lõi tác động trực tiếp đến sự hài lòng, lòng tin và ý định tiếp tục sử dụng dịch vụ của khách hàng trong lĩnh vực logistics và vận tải biển (Mentzer et al., 2001; Thai, 2013).

Trong các loại hình dịch vụ logistics tại cảng, dịch vụ kho CFS (Container Freight Station) giữ vai trò đặc biệt quan trọng khi đảm nhiệm các chức năng then chốt như tiếp nhận, lưu kho, đóng/rút hàng, xử lý chứng từ và phối hợp với các bên liên quan trong chuỗi cung ứng. Đối với khách hàng doanh nghiệp, đặc biệt là các doanh nghiệp xuất nhập khẩu, chất lượng dịch vụ CFS ảnh hưởng trực tiếp đến thời gian thông quan, chi phí logistics và mức độ rủi ro pháp lý. Các nghiên cứu trong bối cảnh vận tải container và logistics cảng biển cho thấy các thành phần như độ tin cậy dịch vụ, năng lực nhân viên và hiệu quả xử lý chứng từ là những yếu tố có tác động mạnh mẽ đến sự hài lòng của khách hàng (Jang et al., 2013; Yuen & Thai, 2015).

Bên cạnh đó, các nghiên cứu quốc tế về LSQ và sự hài lòng của khách hàng chủ yếu được thực hiện tại các quốc gia có hệ thống logistics phát triển, môi trường pháp lý ổn định và mức độ biến động thấp. Trong khi đó, môi trường logistics tại Việt Nam nói chung và tại các cảng container nói riêng lại chịu ảnh hưởng lớn từ các yếu tố như tắc nghẽn cảng, biến động lịch tàu, thay đổi chính sách hải quan và áp lực chi phí, làm gia tăng khoảng cách giữa lý thuyết và thực tiễn. Khoảng trống bối cảnh này đã được chỉ ra rõ trong nghiên

cứu và cho thấy sự cần thiết phải có các nghiên cứu thực nghiệm gắn với điều kiện vận hành thực tế của thị trường logistics Việt Nam .

Trong bối cảnh đó, Cảng Container Quốc tế SP-ITC một cảng container quốc tế đang phát triển mạnh tại khu vực phía Nam là một trường hợp nghiên cứu tiêu biểu. Việc đánh giá các yếu tố ảnh hưởng đến sự hài lòng của khách hàng đối với dịch vụ kho CFS tại SP-ITC không chỉ có ý nghĩa về mặt học thuật, nhằm bổ sung bằng chứng thực nghiệm cho mô hình LSQ trong bối cảnh dịch vụ logistics gắn với cảng container, mà còn mang ý nghĩa thực tiễn cao, giúp doanh nghiệp và ban quản lý cảng xác định các điểm nghẽn trong dịch vụ, ưu tiên nguồn lực cải thiện chất lượng dịch vụ và nâng cao năng lực cạnh tranh.

Xuất phát từ những lý do trên, đề tài "Nghiên cứu các yếu tố ảnh hưởng đến sự hài lòng của khách hàng đối với dịch vụ kho CFS tại cảng container quốc tế SP-ITC" được lựa chọn với kỳ vọng đóng góp vào cả phương diện lý luận (mở rộng và kiểm định mô hình LSQ trong bối cảnh kho CFS tại cảng) và phương diện thực tiễn (đề xuất hàm ý quản trị nhằm nâng cao chất lượng dịch vụ và sự hài lòng của khách hàng doanh nghiệp).

1.2. Mục tiêu nghiên cứu

1.2.1 Mục tiêu tổng quát

Các nghiên cứu nền tảng trong lĩnh vực logistics và quản lý chuỗi cung ứng đã chỉ ra rằng chất lượng dịch vụ logistics (Logistics Service Quality – LSQ) là nhân tố trung tâm quyết định mức độ hài lòng của khách hàng, đặc biệt trong bối cảnh dịch vụ B2B. Theo Mentzer et al. (2001), LSQ không chỉ phản ánh khả năng cung ứng dịch vụ đúng yêu cầu mà còn thể hiện năng lực phối hợp, độ tin cậy và hiệu quả vận hành của doanh nghiệp logistics. Trong lĩnh vực vận tải container và dịch vụ cảng biển, nhiều nghiên cứu thực nghiệm tiếp tục khẳng định mối quan hệ tích cực giữa LSQ và sự hài lòng của khách hàng (Thai, 2013; Yuen & Thai, 2015).

Trong các loại hình dịch vụ logistics gắn với cảng biển, dịch vụ kho CFS giữ vai trò đặc biệt quan trọng do liên quan trực tiếp đến các hoạt động then chốt như lưu kho, đóng/rút container, xử lý chứng từ và phối hợp với các bên trong chuỗi cung ứng. Nghiên cứu của Jang et al. (2013) cho thấy trong bối cảnh vận tải container, các thành phần của LSQ như độ tin cậy dịch vụ, năng lực nhân viên và hiệu quả xử lý chứng từ có tác động mạnh mẽ đến sự hài lòng và mối quan hệ dài hạn với khách hàng. Điều này cho thấy việc đánh giá chất lượng dịch vụ kho CFS là cần thiết để hiểu rõ trải nghiệm và mức độ hài lòng của khách hàng doanh nghiệp tại cảng.

Các nghiên cứu thực nghiệm tại Việt Nam và khu vực châu Á cho thấy vẫn tồn tại khoảng trống nghiên cứu liên quan đến việc đo lường LSQ trong bối cảnh logistics gắn với cảng biển, đặc biệt là đối với khách hàng doanh nghiệp (B2B). Nhiều nghiên cứu trước đây tập trung vào dịch vụ giao nhận hoặc vận tải nói chung, chưa phân tích chuyên sâu dịch vụ kho CFS tại cảng container trong điều kiện môi trường logistics biến động cao như tắc nghẽn cảng, thay đổi chính sách hải quan và áp lực chi phí (Huang et al., 2019). Nghiên cứu về quy trình nhập khẩu cũng chỉ ra rằng việc đánh giá đồng thời các thành phần cốt lõi của LSQ và sự hài lòng của khách hàng trong bối cảnh thực tiễn Việt Nam vẫn còn hạn chế và cần được tiếp tục mở rộng .

Từ những luận cứ trên, mục tiêu tổng quát của đề tài này là:

"Nghiên cứu và đánh giá các yếu tố thuộc chất lượng dịch vụ kho CFS ảnh hưởng đến sự hài lòng của khách hàng doanh nghiệp tại cảng container quốc tế SP-ITC, qua đó đề xuất các hàm ý quản trị nhằm nâng cao chất lượng dịch vụ và đáp ứng tốt hơn nhu cầu của khách hàng.

1.2.2. Mục tiêu cụ thể

Nhằm thực hiện hóa mục tiêu tổng quát đã xác định, đề tài hướng đến việc hoàn thành các mục tiêu cụ thể sau:

Thứ nhất, hệ thống hóa và làm rõ cơ sở lý luận liên quan đến logistics, dịch vụ kho CFS tại cảng container, chất lượng dịch vụ logistics (Logistics Service Quality – LSQ) và sự hài lòng của khách hàng doanh nghiệp thông qua việc tổng quan các công trình nghiên cứu trong và ngoài nước. Trên cơ sở đó, xác lập nền tảng lý thuyết và khung khái niệm phục vụ cho việc xây dựng mô hình nghiên cứu phù hợp với bối cảnh nghiên cứu.

Thứ hai, kế thừa có chọn lọc các mô hình và thang đo LSQ đã được kiểm chứng trong các nghiên cứu trước, đồng thời điều chỉnh và hiệu chỉnh để xây dựng mô hình nghiên cứu và hệ thống thang đo phù hợp với đặc thù dịch vụ kho CFS tại cảng container quốc tế SP-ITC, bảo đảm phản ánh đầy đủ các khía cạnh cốt lõi của chất lượng dịch vụ trong môi trường logistics gắn với cảng biển.

Thứ ba, tiến hành nghiên cứu định lượng thông qua khảo sát khách hàng doanh nghiệp đã và đang sử dụng dịch vụ kho CFS tại cảng container quốc tế SP-ITC, nhằm thu thập dữ liệu thực nghiệm về mức độ cảm nhận chất lượng dịch vụ và mức độ hài lòng của khách hàng.

Thứ tư, kiểm định độ tin cậy và giá trị của các thang đo được sử dụng trong nghiên cứu bằng các phương pháp phân tích thống kê phù hợp, bao gồm hệ số Cronbach's Alpha và phân tích nhân tố khám phá (Exploratory Factor Analysis – EFA), qua đó xác định cấu trúc các yếu tố chất lượng dịch vụ kho CFS.

Thứ năm, phân tích và đánh giá mức độ, chiều hướng cũng như ý nghĩa thống kê của tác động các yếu tố chất lượng dịch vụ kho CFS đến sự hài lòng của khách hàng doanh nghiệp thông qua mô hình hồi quy, từ đó xác định các yếu tố có ảnh hưởng nổi trội và mức độ giải thích của mô hình nghiên cứu.

Thứ sáu, trên cơ sở kết quả nghiên cứu thực nghiệm, đề xuất các hàm ý quản trị và kiến nghị phù hợp nhằm hỗ trợ cảng container quốc tế SP-ITC và các đơn vị cung cấp dịch vụ kho CFS trong việc nâng cao chất lượng dịch vụ, cải thiện sự hài lòng của khách hàng

doanh nghiệp và tăng cường năng lực cạnh tranh trong bối cảnh thị trường logistics ngày càng cạnh tranh và biến động.

1.2.3. Câu hỏi nghiên cứu

Tương ứng với các mục tiêu nghiên cứu, đề tài tập trung làm rõ các câu hỏi sau:

Thứ nhất , các thành phần/chỉ báo nào cấu thành chất lượng dịch vụ kho CFS (LSQ) tại cảng container quốc tế SP-ITC theo cảm nhận của khách hàng doanh nghiệp?

Thứ hai, mức độ hài lòng tổng thể của khách hàng doanh nghiệp đối với dịch vụ kho CFS tại SP-ITC hiện đang ở mức nào?

Thứ ba, chất lượng dịch vụ kho CFS (LSQ) có tác động như thế nào (chiều hướng và mức độ) đến sự hài lòng của khách hàng doanh nghiệp tại SP-ITC?

Thứ tư, trong các thành phần của chất lượng dịch vụ kho CFS, yếu tố nào có ảnh hưởng mạnh nhất và yếu hơn đến sự hài lòng của khách hàng doanh nghiệp?

Thứ năm, từ kết quả nghiên cứu, SP-ITC cần ưu tiên cải thiện những khía cạnh nào của dịch vụ kho CFS để nâng cao sự hài lòng của khách hàng doanh nghiệp?

1.3 Đối tượng nghiên cứu, đối tượng khảo sát và phạm vi nghiên cứu

1.3.1 Đối tượng nghiên cứu

Đối tượng nghiên cứu của đề tài là mối quan hệ giữa các yếu tố cấu thành chất lượng dịch vụ kho CFS tại cảng container quốc tế SP-ITC và sự hài lòng của khách hàng sau khi sử dụng dịch vụ. Cụ thể, nghiên cứu tập trung xem xét mức độ tác động của bốn nhân tố độc lập gồm: độ tin cậy dịch vụ (RE), năng lực nhân viên (EMP), hiệu quả xử lý chứng từ (DOC) và tình trạng hàng hóa (CG) đối với sự hài lòng của khách hàng (SAT).

Về mặt nội dung, chất lượng dịch vụ trong bối cảnh dịch vụ kho CFS được tiếp cận theo hướng gắn với các khâu tác nghiệp cốt lõi mà khách hàng trực tiếp trải nghiệm trong quá trình sử dụng dịch vụ. Trong đó, độ tin cậy dịch vụ phản ánh mức độ thực hiện đúng cam kết và đúng quy trình; năng lực nhân viên thể hiện khả năng phục vụ, hỗ trợ và xử lý công việc; hiệu quả xử lý chứng từ phản ánh tính chính xác, kịp thời và thuận tiện trong

quá trình chứng từ; còn tình trạng hàng hóa phản ánh mức độ nguyên vẹn, an toàn và bảo đảm của hàng hóa trong quá trình lưu kho và giao nhận. Đây đều là những thành phần có ý nghĩa thực tiễn rõ rệt trong việc hình thành sự hài lòng của khách hàng đối với dịch vụ kho CFS.

Nói cách khác, đề tài không chỉ dừng lại ở việc mô tả mức độ hài lòng của khách hàng, mà hướng đến việc xác định những yếu tố cụ thể của chất lượng dịch vụ kho CFS đang tác động đến sự hài lòng đó. Trên cơ sở này, nghiên cứu cung cấp căn cứ khoa học để đề xuất các hàm ý quản trị phù hợp nhằm giúp doanh nghiệp nhận diện đúng các điểm cần ưu tiên cải thiện, từ đó nâng cao chất lượng dịch vụ và mức độ hài lòng của khách hàng trong bối cảnh hoạt động kho CFS tại SP-ITC.

1.3.2 Đối tượng khảo sát

Đối tượng khảo sát của đề tài là các khách hàng doanh nghiệp đã sử dụng dịch vụ kho CFS tại cảng SP-ITC trong giai đoạn gần với thời điểm nghiên cứu. Người trả lời bảng hỏi là những cá nhân có hiểu biết đầy đủ về quy trình làm việc với cảng, bao gồm nhân viên phụ trách xuất nhập khẩu, trưởng phó bộ phận logistics, cán bộ mua hàng – cung ứng hoặc lãnh đạo phụ trách chuỗi cung ứng.

Việc lựa chọn nhóm đối tượng này nhằm đảm bảo rằng câu trả lời phản ánh đúng trải nghiệm thực tế của doanh nghiệp khi làm việc với cảng, thay vì chỉ dựa trên cảm nhận gián tiếp. Đồng thời, do họ là những người thường xuyên so sánh, đánh giá dịch vụ giữa các nhà giao nhận khác nhau nên các đánh giá có tính khách quan tương đối cao, giúp nghiên cứu có cơ sở vững chắc hơn khi phân tích chất lượng dịch vụ và sự hài lòng.

1.3.3 Phạm vi nghiên cứu

Phạm vi nội dung: Về phương diện nội dung, đề tài tập trung phân tích các khía cạnh cấu thành chất lượng dịch vụ kho CFS trong bối cảnh logistics gắn với cảng container, dựa trên cảm nhận của khách hàng doanh nghiệp về mức độ thực hiện dịch vụ đúng cam kết, sự phối hợp tác nghiệp, tính chuyên nghiệp của nhân sự và hiệu quả xử lý thông tin

chứng từ nhằm hạn chế sai sót trong quá trình cung ứng dịch vụ; đồng thời xem xét các đánh giá và phản ứng của khách hàng sau khi trải nghiệm dịch vụ để làm cơ sở đề xuất hàm ý quản trị nâng cao chất lượng dịch vụ tại cảng container quốc tế SP-ITC

Phạm vi không gian: Nghiên cứu được thực hiện trong bối cảnh cung ứng dịch vụ kho CFS tại cảng container quốc tế SP-ITC (bao gồm các khâu nghiệp vụ và tương tác dịch vụ mà khách hàng doanh nghiệp trải nghiệm khi sử dụng CFS tại đây).

Phạm vi thời gian: Dữ liệu thứ cấp về thị trường, chính sách và bối cảnh ngành logistics được lược khảo trong giai đoạn 2022–2025. Dữ liệu sơ cấp từ khảo sát khách hàng dự kiến được thu thập trong khoảng thời gian từ tháng 08/2025 đến tháng 12/2025, đảm bảo các đánh giá còn mới và phản ánh sát thực trạng hoạt động của cảng tại thời điểm nghiên cứu.

1.4 Phương pháp nghiên cứu

1.4.1 Nghiên cứu định tính

Trong khuôn khổ đề tài, nghiên cứu định tính được triển khai như một bước khảo sát định hướng nhằm bảo đảm mô hình nghiên cứu và hệ thống thang đo phản ánh đúng đặc thù dịch vụ kho CFS tại cảng container quốc tế SP-ITC. Trước hết, tác giả thực hiện tổng quan tài liệu có chọn lọc đối với các công trình trong và ngoài nước về chất lượng dịch vụ logistics (LSQ), dịch vụ logistics gắn với cảng/chuỗi vận tải container và sự hài lòng của khách hàng doanh nghiệp. Việc lựa chọn tài liệu được thực hiện dựa trên các tiêu chí: (i) công bố trên các tạp chí/hội thảo khoa học có uy tín; (ii) có bối cảnh nghiên cứu tương đồng hoặc gần với dịch vụ logistics cảng biển, khai thác container, kho bãi; và (iii) cung cấp mô hình/thang đo đã được kiểm định thực nghiệm. Trên cơ sở đó, các tài liệu được phân tích theo hướng tổng hợp và đối chiếu nhằm nhận diện những thành phần chất lượng dịch vụ có tính ổn định qua nhiều bối cảnh, đồng thời xác định các nội dung cần điều chỉnh khi chuyển sang bối cảnh dịch vụ kho CFS tại Việt Nam.

Song song với tổng quan tài liệu, nghiên cứu tiến hành phỏng vấn chuyên gia bán cấu trúc với các nhóm đối tượng am hiểu hoạt động CFS và có trải nghiệm trực tiếp trong

quá trình sử dụng dịch vụ, bao gồm: (i) đại diện bộ phận khai thác/kho CFS, bộ phận chứng từ – dịch vụ khách hàng, và bộ phận kinh doanh của đơn vị cung cấp dịch vụ; (ii) đại diện doanh nghiệp khách hàng/đối tác như forwarder, doanh nghiệp xuất nhập khẩu, hoặc đại lý làm thủ tục có tần suất sử dụng CFS đáng kể. Phỏng vấn tập trung vào ba mục đích chính: (i) đánh giá mức độ phù hợp về nội dung và ngữ nghĩa của các phát biểu thang đo kế thừa từ nghiên cứu trước, bảo đảm người trả lời B2B có thể hiểu thống nhất; (ii) nhận diện các điểm chạm dịch vụ đặc thù của CFS tại cảng (ví dụ: phối hợp hiện trường – cổng – kho – bãi, thời gian giải phóng hàng, xử lý phát sinh, minh bạch thông tin/chứng từ, phản hồi khi có sự cố) có thể ảnh hưởng đáng kể đến cảm nhận chất lượng; và (iii) đề xuất điều chỉnh theo hướng lược bỏ các biến quan sát trùng lặp/khó đo lường, bổ sung các phát biểu mang tính đặc thù, đồng thời chuẩn hóa cách diễn đạt để phù hợp với bối cảnh SP-ITC.

Kết quả của giai đoạn định tính là bộ thang đo sơ bộ (phiên bản tiền khảo sát) cho biến chất lượng dịch vụ kho CFS và thang đo độ hài lòng khách hàng kết quả đánh giá của khách hàng, kèm theo mô tả rõ nội hàm từng biến quan sát và gợi ý hiệu chỉnh cấu trúc thang đo. Đây là cơ sở đầu vào để xây dựng bảng hỏi chính thức và triển khai nghiên cứu định lượng, trong đó định lượng giữ vai trò chủ đạo để kiểm định độ tin cậy, giá trị thang đo và lượng hóa các mối quan hệ trong mô hình nghiên cứu; còn định tính đóng vai trò bảo đảm tính phù hợp bối cảnh và nâng cao giá trị nội dung của thang đo.

1.4.2 Nghiên cứu định lượng

Sau khi thang đo được hiệu chỉnh thông qua giai đoạn định tính, nghiên cứu triển khai giai đoạn định lượng nhằm kiểm định độ tin cậy của thang đo, đánh giá cấu trúc nhân tố và kiểm định các giả thuyết của mô hình nghiên cứu trong bối cảnh dịch vụ kho CFS tại cảng container quốc tế SP-ITC. Công cụ thu thập dữ liệu là bảng hỏi khảo sát cấu trúc, được thiết kế theo thang đo Likert 5 mức (từ “hoàn toàn không đồng ý” đến “hoàn toàn đồng ý”) nhằm đo lường cảm nhận của khách hàng doanh nghiệp về chất lượng dịch vụ và các đánh giá sau sử dụng.

Cấu trúc bảng hỏi gồm ba phần: (1) thông tin mô tả về doanh nghiệp và người trả lời (lĩnh vực hoạt động, quy mô, vị trí công tác, thời gian hợp tác, tần suất sử dụng dịch vụ CFS); (2) nhóm câu hỏi đo lường cảm nhận của khách hàng về các khía cạnh chất lượng dịch vụ kho CFS theo bộ thang đo đã được hoàn thiện; (3) nhóm câu hỏi phản ánh đánh giá tổng hợp và khuynh hướng hành vi sau trải nghiệm dịch vụ, bao gồm mức độ hài lòng tổng thể, xu hướng tiếp tục sử dụng và mức độ sẵn sàng giới thiệu dịch vụ cho đối tác khác.

Về chọn mẫu, nghiên cứu áp dụng phương pháp lấy mẫu thuận tiện có chủ đích (purposive convenience sampling), tập trung vào các khách hàng doanh nghiệp đã và đang phát sinh sử dụng dịch vụ kho CFS tại SP-ITC trong giai đoạn nghiên cứu. Kích thước mẫu tối thiểu được xác định dựa trên số biến quan sát và các khuyến nghị thực hành trong phân tích nhân tố, theo đó bảo đảm tỷ lệ quan sát/biến đạt ngưỡng phù hợp (thông thường tối thiểu 5 quan sát cho mỗi biến quan sát). Trên cơ sở yêu cầu về độ ổn định của EFA và hồi quy, nghiên cứu dự kiến thu thập tối thiểu 150–200 bảng hỏi hợp lệ để đảm bảo độ tin cậy cho các kiểm định thống kê.

Quy trình phân tích dữ liệu được thực hiện theo các bước sau:

Thống kê mô tả: Phân tích đặc điểm mẫu (ngành nghề, quy mô, tần suất sử dụng, thời gian hợp tác, vị trí người trả lời…), đồng thời mô tả giá trị trung bình và độ phân tán của các biến quan sát để nhận diện sơ bộ các khía cạnh dịch vụ được đánh giá cao/thấp.

Kiểm định độ tin cậy thang đo (Cronbach's Alpha): Đánh giá tính nhất quán nội tại của từng thang đo; loại bỏ các biến quan sát có mức tương quan biến–tổng thấp hoặc làm suy giảm độ tin cậy chung, nhằm bảo đảm thang đo đạt độ tin cậy trước khi phân tích nhân tố.

Phân tích nhân tố khám phá (EFA): Kiểm định mức độ phù hợp của dữ liệu cho phân tích nhân tố và xác định cấu trúc nhân tố thực nghiệm; đánh giá xem các biến quan sát có hội tụ theo các nhóm nhân tố như kỳ vọng lý thuyết hay không,

đồng thời cân nhắc điều chỉnh số lượng nhân tố/biến quan sát trong trường hợp cần thiết.

Phân tích tương quan Pearson: Khảo sát mối liên hệ tuyến tính giữa các thành phần chất lượng dịch vụ và các đánh giá sau trải nghiệm dịch vụ, qua đó tạo cơ sở định hướng cho bước ước lượng mô hình hồi quy.

Hồi quy tuyến tính (OLS): Ước lượng mức độ tác động của chất lượng dịch vụ (và/hoặc các thành phần cấu thành) đến các đánh giá của khách hàng; kiểm định ý nghĩa thống kê của các hệ số hồi quy, đồng thời đánh giá năng lực giải thích của mô hình thông qua hệ số xác định (R^2) và các chỉ tiêu liên quan.

Phân tích mô hình cấu trúc tuyến tính (SEM):Bên cạnh hồi quy tuyến tính, nghiên cứu tiếp tục sử dụng mô hình cấu trúc tuyến tính (SEM) nhằm kiểm định mô hình nghiên cứu ở mức tổng thể. Nếu hồi quy chủ yếu giúp xem xét tác động trực tiếp của từng biến độc lập đến biến phụ thuộc, thì SEM cho phép đánh giá đồng thời nhiều mối quan hệ trong cùng một mô hình, bao gồm cả tác động trực tiếp và tác động gián tiếp giữa các biến.

Cách tiếp cận định lượng nêu trên giúp nghiên cứu vượt khỏi mô tả cảm nhận đơn thuần, hướng đến lượng hóa mức độ ảnh hưởng của chất lượng dịch vụ kho CFS đến các đánh giá của khách hàng doanh nghiệp, qua đó cung cấp cơ sở khoa học đáng tin cậy cho việc xác định các ưu tiên cải thiện và đề xuất hàm ý quản trị phù hợp đối với dịch vụ kho CFS tại SP-ITC.

1.5 Ý kiến hiệu quả các đo lường và ý nghĩa trong thực tiễn

1.5.1 Đóng góp về mặt lý thuyết

Về phương diện lý thuyết, nghiên cứu hướng đến các đóng góp chủ yếu sau:

Thứ nhất, đề tài bổ sung bằng chứng thực nghiệm cho dòng nghiên cứu về chất lượng dịch vụ logistics (LSQ) và các hệ quả của nó trong bối cảnh dịch vụ logistics gắn

với cảng biển, cụ thể là dịch vụ kho CFS tại một cảng container quốc tế ở Việt Nam. Các nghiên cứu nền tảng đã chỉ ra LSQ là một cấu trúc đa chiều và có liên hệ chặt chẽ với sự hài lòng và kết quả hành vi của khách hàng trong dịch vụ logistics (Mentzer et al., 2001; Thai, 2013; Yuen & Thai, 2015). Tuy nhiên, phần lớn bằng chứng thực nghiệm vẫn thiên về các bối cảnh logistics tổng quát hoặc vận tải biển/chuỗi dịch vụ container ở phạm vi rộng; vì vậy, việc kiểm định LSQ trong môi trường tác nghiệp mang tính "điểm chạm" cao như CFS (liên kết giữa hiện trường – chứng từ – phối hợp tác nghiệp) sẽ góp phần làm rõ mức độ thích nghi của các lập luận LSQ khi chuyển sang bối cảnh CFS tại Việt Nam.

Thứ hai, nghiên cứu đóng góp ở góc độ điều chỉnh và vận hành hóa (operationalization) cấu trúc LSQ theo đặc thù dịch vụ kho CFS tại cảng container. Trên cơ sở đối chiếu các nghiên cứu trước và tham chiếu ý kiến chuyên gia, nghiên cứu tập trung vào các cấu phần chất lượng dịch vụ có ý nghĩa nổi trội trong logistics cảng biển như độ tin cậy trong thực hiện dịch vụ, năng lực nhân sự phục vụ và hiệu quả xử lý thông tin chứng từ những nội dung thường được ghi nhận là có khả năng giải thích mạnh đối với sự hài lòng trong bối cảnh logistics có mức độ phức tạp nghiệp vụ cao.

Thông qua kết quả kiểm định thang đo (Cronbach's Alpha, EFA) và phân tích mô hình (hồi quy), nghiên cứu sẽ cung cấp cơ sở để đánh giá liệu cấu trúc LSQ theo hướng tinh gọn có đủ năng lực giải thích các kết quả của khách hàng hay cần mở rộng theo các hướng khác (chẳng hạn tăng cường thành tố về thông tin/công nghệ hoặc các yếu tố đặc thù vận hành).

Bên cạnh đó, nghiên cứu còn góp phần minh chứng tính khả thi của việc ứng dụng các công cụ phân tích dữ liệu mã nguồn mở (Python) trong nghiên cứu logistics và quản trị dịch vụ. Việc chuẩn hóa quy trình xử lý dữ liệu và trình bày rõ các bước kiểm định thang đo, phân tích nhân tố và hồi quy bằng Python giúp nâng cao tính minh bạch, khả năng tái lập của kết quả nghiên cứu, đồng thời tạo cơ sở tham khảo thực tiễn cho các nghiên cứu tiếp theo trong cùng hướng tiếp cận.

1.5.2 Đóng góp về mặt thực tiễn

Trước hết, nghiên cứu cung cấp một bộ công cụ đo lường có kiểm định để SP-ITC đánh giá chất lượng dịch vụ kho CFS theo cách tiếp cận chất lượng dịch vụ logistics cảng biển, từ đó chuyển các phản ánh "cảm tính" của khách hàng sang bằng chứng định lượng phục vụ quản trị chất lượng. Việc có một thang đo đáng tin cậy giúp cảng đo lường định kỳ, theo dõi xu hướng biến động và xác lập cơ sở cho các quyết định cải tiến dịch vụ.

Thứ hai, nghiên cứu giúp SP-ITC xác định trọng số ưu tiên của các khía cạnh chất lượng dịch vụ đối với sự hài lòng khách hàng, qua đó tránh đầu tư dàn trải và tập trung nguồn lực vào các "điểm chạm" có mức tác động lớn (ví dụ: độ tin cậy vận hành, năng lực phục vụ, hiệu quả thông tin chứng từ). Các nghiên cứu về chất lượng dịch vụ logistics và chất lượng dịch vụ cảng đều nhấn mạnh rằng việc lượng hóa mức tác động là cơ sở quan trọng để định hướng cải tiến và biện minh cho đầu tư vào chất lượng dịch vụ.

Thứ ba, kết quả nghiên cứu có thể được chuyển hóa trực tiếp thành hàm ý cải thiện quy trình tác nghiệp CFS theo hướng giảm sai sót và giảm thời gian xử lý, thông qua việc nhấn mạnh vai trò của phối hợp tác nghiệp và chất lượng thông tin chứng từ những yếu tố thường được ghi nhận là có ý nghĩa thực tiễn nổi bật trong bối cảnh logistics gắn với vận tải container và chuỗi dịch vụ cảng. Điều này giúp giảm phát sinh chi phí, giảm xung đột dịch vụ và nâng cao trải nghiệm B2B.

Thứ tư, nghiên cứu hỗ trợ SP-ITC củng cố kết quả đầu ra về quan hệ khách hàng (không chỉ dừng ở hài lòng), bởi bằng chứng quốc tế cho thấy chất lượng dịch vụ logistics cảng biển có liên hệ chặt chẽ với sự hài lòng và các hệ quả sau sử dụng như khuynh hướng duy trì hợp tác lòng trung thành. Nhờ đó, cảng có cơ sở khoa học để thiết kế chính sách chăm sóc và giữ chân khách hàng doanh nghiệp dựa trên dữ liệu.

Cuối cùng, nghiên cứu đóng góp ở góc độ triển khai khi chuẩn hóa quy trình phân tích định lượng (Cronbach's Alpha, EFA, hồi quy) trên dữ liệu khảo sát đây là nền tảng để SP-ITC và các đơn vị liên quan thiết lập cơ chế đánh giá chất lượng dịch vụ theo chu kỳ, phục vụ quản trị chất lượng theo hướng đo lường được và có thể so sánh theo thời gian/nhóm khách hàng.

1.6. Kết cấu của khóa luận

Đề tài "Các yếu tố ảnh hưởng đến sự hài lòng của khách hàng với dịch vụ kho CFS tại cảng container quốc tế SP-ITC" được triển khai theo bố cục gồm 5 chương, đảm bảo tính logic và nhất quán giữa cơ sở lý luận, phương pháp và kết quả nghiên cứu, cụ thể như sau:

Chương 1: Tổng quan nghiên cứu: Trình bày bối cảnh và lý do chọn đề tài, mục tiêu và câu hỏi nghiên cứu, đối tượng và phạm vi nghiên cứu, phương pháp tiếp cận, những đóng góp dự kiến về mặt lý thuyết và thực tiễn, đồng thời giới thiệu bố cục tổng thể của khóa luận.

Chương 2: Cơ sở lý luận và mô hình nghiên cứu: Hệ thống hóa các khái niệm liên quan đến logistics và dịch vụ kho bãi, chất lượng dịch vụ logistics, sự hài lòng khách hàng; tổng quan các nghiên cứu trước đây trong và ngoài nước; từ đó đề xuất mô hình nghiên cứu và các giả thuyết tương ứng cho bối cảnh tại cảng SP-ITC.

Chương 3: Thiết kế nghiên cứu: Mô tả chi tiết quy trình nghiên cứu, phương pháp chọn mẫu, thiết kế bảng câu hỏi, thang đo các biến nghiên cứu, cách thức thu thập và xử lý dữ liệu, các kỹ thuật phân tích sử dụng trong Python.

Chương 4: Kết quả nghiên cứu và thảo luận: Trình bày kết quả thống kê mô tả mẫu khảo sát, kết quả kiểm định độ tin cậy thang đo, phân tích nhân tố, hồi quy; thảo luận ý nghĩa của các kết quả này trong mối liên hệ với các nghiên cứu trước và bối cảnh thực tiễn tại cảng SP-ITC.

Chương 5: Kết luận và hàm ý quản trị: Tóm tắt các phát hiện chính của nghiên cứu, rút ra kết luận về tác động của các nhân tố LSQ đến sự hài lòng khách hàng, đề xuất một số hàm ý quản trị cho SP-ITC, đồng thời nêu lên những hạn chế và gợi ý hướng nghiên cứu tiếp theo.

TÓM TẮT CHƯƠNG 1

Chương 1 đã giới thiệu tổng quan về đề tài nghiên cứu *"Các yếu tố ảnh hưởng đến sự hài lòng của khách hàng đối với dịch vụ kho CFS tại cảng container quốc tế SP-ITC"*. Chương 1 trình bày bối cảnh và tính cấp thiết của việc nghiên cứu dịch vụ kho CFS tại cảng container quốc tế SP-ITC trong điều kiện thị trường logistics cạnh tranh và yêu cầu chất lượng dịch vụ ngày càng cao từ phía khách hàng doanh nghiệp. Trên cơ sở tổng quan các nghiên cứu về chất lượng dịch vụ logistics/cảng biển và vai trò của chất lượng dịch vụ trong việc hình thành mức độ hài lòng và các phản ứng sau trải nghiệm của khách hàng, chương này chỉ ra khoảng trống nghiên cứu khi thiếu các bằng chứng thực nghiệm chuyên sâu cho bối cảnh kho CFS tại cảng container ở Việt Nam, đặc biệt với nhóm khách hàng B2B.

Từ các luận cứ đó, chương xác định mục tiêu tổng quát là đánh giá các yếu tố thuộc chất lượng dịch vụ kho CFS ảnh hưởng đến sự hài lòng khách hàng doanh nghiệp tại SP-ITC và làm cơ sở đề xuất hàm ý quản trị. Để thực hiện hóa mục tiêu, chương đề xuất các mục tiêu cụ thể gồm: hệ thống hóa cơ sở lý luận; xây dựng/hiệu chỉnh mô hình và thang đo phù hợp bối cảnh CFS; thu thập dữ liệu khảo sát doanh nghiệp; kiểm định thang đo bằng Cronbach's Alpha và EFA; phân tích mối quan hệ và mức độ tác động bằng hồi quy; và đề xuất kiến nghị cải thiện dịch vụ.

Chương 1 đồng thời xác lập câu hỏi nghiên cứu theo hướng: nhận diện các thành phần chất lượng dịch vụ kho CFS; đánh giá mức độ hài lòng hiện tại; xác định chiều hướng và mức độ tác động của chất lượng dịch vụ đến hài lòng; xác định yếu tố ảnh hưởng nổi trội; và đề xuất ưu tiên cải thiện dịch vụ. Về đối tượng nghiên cứu, đề tài tập trung vào mối quan hệ giữa chất lượng dịch vụ kho CFS và các đánh giá/khuynh hướng hành vi của khách hàng doanh nghiệp. Đối tượng khảo sát là các doanh nghiệp sử dụng dịch vụ CFS tại SP-ITC và người trả lời là đại diện có trải nghiệm, am hiểu nghiệp vụ (logistics/XNK/chứng từ/hiện trường). Phạm vi nghiên cứu được giới hạn theo nội dung (chất lượng dịch vụ CFS

và đánh giá sau trải nghiệm), theo không gian (SP-ITC), và theo thời gian (giai đoạn thực hiện khóa luận).

Cuối cùng, chương 1 khái quát phương pháp nghiên cứu theo hướng hỗn hợp: định tính để hiệu chỉnh thang đo và bối cảnh; định lượng để kiểm định thang đo và mô hình bằng các kỹ thuật thống kê triển khai bằng Python. Chương cũng nêu đóng góp dự kiến: bổ sung bằng chứng thực nghiệm cho nghiên cứu chất lượng dịch vụ logistics/cảng biển trong bối cảnh CFS tại Việt Nam, đồng thời cung cấp cơ sở thực tiễn giúp SP-ITC ưu tiên cải thiện dịch vụ dựa trên dữ liệu.

CHƯƠNG 2: CƠ SỞ LÝ LUẬN VÀ MÔ HÌNH NGHIÊN CỨU

2.1 Giới thiệu Công ty Cổ phần Thương Mại và Vận tải Quốc tế

Công ty cổ phần Vận tải và Thương mại quốc tế (ITC) được thành lập theo giấy phép kinh doanh số 4103000485 do Sở Kế hoạch Đầu tư Thành phố Hồ Chí Minh cấp ngày 05/07/2001. Trải qua hành trình 02 thập kỷ hình thành và phát triển, Công ty cổ phần Vận tải và Thương mại Quốc tế (ITC) đã mở rộng phạm vi hoạt động từ một công ty vận tải biển thuần túy thành một doanh nghiệp uy tín trong ngành vận tải, cảng biển và dịch vụ logistics.

Cho đến hiện nay, ITC đang sở hữu, quản lý và khai thác đội tàu có tổng trọng tải hơn 250.000 DWT; phát triển đội xe vận tải giao nhận hàng hóa đường bộ hơn 150 đầu xe và hiện đang kinh doanh khai thác Cảng Container Quốc tế SP-ITC tại phường Phú Hữu, Quận 9,TPHCM.

Với đội ngũ nhân sự giàu kinh nghiệm, tận tụy với công việc cùng với phương châm "Sự hài lòng của khách hàng chính là sự phát triển bền vững của công ty", ITC luôn sẵn sàng cung cấp các giải pháp và dịch vụ vận tải, giao nhận chất lượng hàng đầu với chi phí cạnh tranh nhất.

Tên giao dịch: CÔNG TY CỔ PHẦN VẬN TẢI VÀ THƯƠNG MẠI QUỐC TẾ (ITC)
Địa chỉ: Số 6-8 Đường số 12, Trần Não, Phường An Khánh, TP THỦ ĐỨC, TP.HCM
Hotline: (8428) 3827 3083
Mã số thuế: 0302345459
Người đại diện: Nguyễn Thái Quang
Email: info@itccorp.com.vn
Website: https://itccorp.com.vn/

Hình 1: Các cột mốc phát triển của ITC

(Nguồn: Cảng SP-ITC năm 2025)

2.1.1. Cơ sở vật chất tại cảng SP-ITC

Cảng SP-ITC đi vào hoạt động từ tháng 9/2016 có tổng mức đầu tư hơn 200 triệu USD, công suất thiết kế 2 triệu Teu trên diện tích 48 ha với sức chứa tối đa lên đến 38000 Teu. Cảng

SP-ITC có tổng chiều dài bến gần 1000m, với 03 cầu tàu và mớn nước trước bến là -12.1m có khả năng tiếp nhận tàu lên đến 55,000 DWT do Công ty cổ phần Vận tải và Thương mại Quốc tế làm chủ đầu tư. Đây là cảng tư nhân đầu tiên với hệ thống thiết bị hiện đại nhập khẩu trực tiếp từ nước ngoài, là một trong những cảng theo xu hướng Cảng biển số.

Tại Cảng SP-ITC được bố trí nhiều khu vực khác nhau, mỗi khu vực sẽ phục vụ một loại hàng khác nhau: bãi cont hàng xuất, bãi cont hàng nhập, bãi cont lạnh, bãi cont rỗng, bãi cont hàng nguy hiểm,.. Mục đích của việc bố trí nhiều khu vực để Cảng có thể quản lý dễ dàng và hiệu quả hơn, giúp tiết kiệm thời gian và chi phí hoạt động, đảm bảo hiệu quả khai thác.

Với bãi container rộng 48ha, nơi hàng hóa được lưu trữ và phân loại. Bãi container cần được thiết kế khoa học đảm bảo cho quá trình vận hành dễ dàng, giúp tối ưu hóa không gian và thời gian xử lý hàng hóa. Các cont trong bãi sẽ được xếp theo thứ tự Block-Bay-Row-Tier. Ví dụ: Cont có vị trí N3-11-18-2, cont này có vị trí tại Block N3, hàng số 11, cột 18, tầng 05.

2.1.2. Sơ đồ tổ chức tại cảng SP-ITC

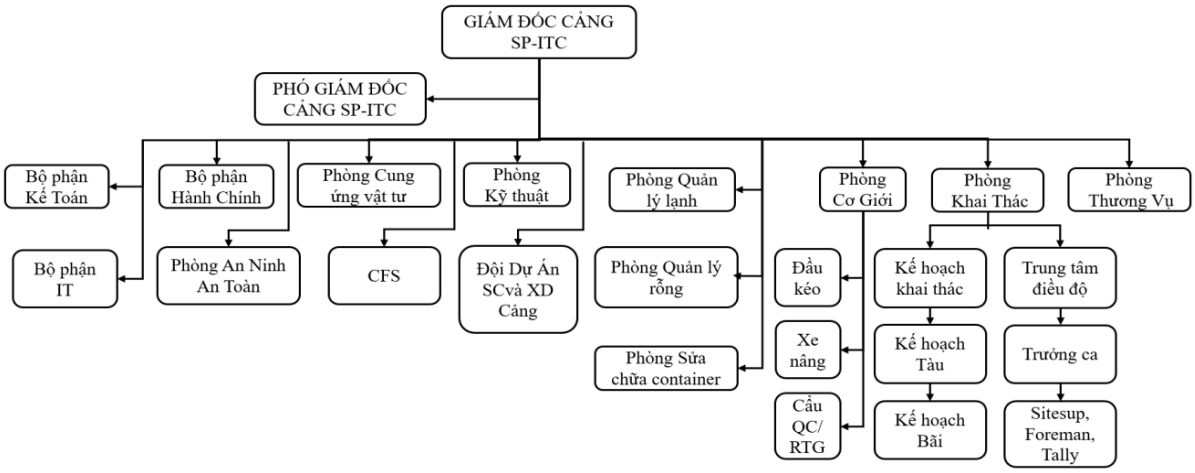

Hình 2 Sơ đồ tổ chức của Cảng

(Nguồn: Phòng Nhân sự Cảng năm 2025)

Giám đốc Cảng:

Giám đốc cảng là người đứng đầu Cảng, chịu trách nhiệm quản lý, điều hành mọi hoạt động của cảng theo quy định của pháp luật và điều lệ của cảng đảm bảo cảng hoạt động hiệu quả và an toàn. Nắm giữ tình hình tài chính của công ty. Có quyền phân bổ nhiệm vụ và quyền hạn của mỗi phòng ban. Ban hành quy chế quản lý cho nội bộ công ty.

• Phó giám đốc cảng:

Là người tham mưu cho giám đốc, tham gia xây dựng chiến lược phát triển cho cảng, triển khai các quyết định của giám đốc. Điều hành Cảng khi giám đốc vắng mặt, đồng thời chịu trách nhiệm trước giám đốc về nghiệp vụ chuyên môn, lập kế hoạch kinh doanh, lập báo cáo định kỳ lên giám đốc.

• Bộ phận Hành chính nhân sự:Có nhiệm vụ lập kế hoạch tuyển dụng nhân viên và biện pháp thực hiện kế hoạch. Lập các hợp đồng đào tạo, hợp đồng thử việc, hợp đồng lao động. Giải quyết vấn đề phát sinh cho nhân viên. Hiện tại thì Cảng có số lượng nhân sự ổn định, đội ngũ nhân viên nhiệt huyết, bên cạnh đó cũng có một số nhân viên giàu kinh nghiệm hỗ trợ, đào tạo, điều hành cảng.

• Bộ phận Kế toán:

Phòng ban kế toán có chức năng tổ chức thực hiện các công tác sau như thu nhập xử lý thông tin, số liệu kế toán theo nội dung công việc, ghi chép, tính toán,… Kiểm tra, giám sát và quản lý các khoản thu, chi phí tài chính, cung cấp các số liệu, tài liệu, kiểm tra và phân tích hoạt động tài chính của công ty…

• Bộ phận IT:

Phụ trách công nghệ thông tin Cảng, là một trong những nơi kiểm soát, truyền thông tin toàn cảng, là trung tâm đầu não của cảng. Hỗ trợ tham mưu cho ban Giám đốc về kế hoạch phát triển công nghệ của công ty, hướng dẫn và hỗ trợ nhân viên sử dụng các phần mềm, ứng dụng mới. Lắp đặt, vận hành, bảo trì hệ thống mạng, máy chủ và các thiết bị công nghệ khác trong cảng. Quản lý hệ thống an ninh mạng, đảm bảo an toàn thông tin của Cảng.

• Phòng An ninh an toàn:SP-ITC đưa ra tiêu chí an toàn là một trong những ưu tiên hàng đầu trong suốt quá trình hoạt động, tất cả các nhân viên ngày đầu làm việc tại SP-ITC đều được trang bị các kiến thức cơ bản về an toàn, trong suốt quá trình làm việc tại cảng. Giải quyết những vấn đề có liên quan đến an toàn để triển khai, truyền thông đến tất cả các nhân viên trong công ty. Bên cạnh đó phòng an toàn còn có nhiệm vụ điều tra những sự cố tai nạn có liên quan và báo cáo để tìm ra các biện pháp khắc phục.

• Phòng thương vụ:Kết toán sản lượng dịch vụ cảng: nâng hạ, xếp dỡ, lưu bãi, vận chuyển sà lan…. Kết toán chi phí nhà thầu phụ của cảng: xếp dỡ hàng container/ hàng rời/ vận chuyển sà lan. Hỗ trợ khách hàng làm lệnh dịch vụ, chứng từ, thu phí, quét thanh lý tờ khai hải quan,…

• Phòng cung ứng vật tư:

Phòng cung ứng vật tư có nhiệm vụ kết hợp với các bộ phận khác lên kế hoạch, tham mưu, tổ chức thực hiện công tác quản lý vật tư, đảm bảo cung ứng đầy đủ, kịp thời vật tư, thiết bị cho hoạt động sản xuất, kinh doanh của cảng theo đúng quy định của pháp luật.

• Bộ phận CFS:

Lên kế hoạch và điều hành việc đóng rút hàng, phân loại hàng, hỗ trợ kiểm hóa, kiểm dịch…Đáp ứng tất cả nhu cầu của khách hàng tại kho CFS.

• Phòng kỹ thuật:

Trong quá trình khai thác máy móc hỏng và xảy ra lỗi là chuyện không thể tránh khỏi. Vì vậy bộ phận kỹ thuật của công ty có trách nhiệm sửa chữa các lỗi kỹ thuật của các thiết bị vận hành, đảm bảo hoạt động của máy móc ổn định, lên kế hoạch kiểm tra, bảo dưỡng máy móc định kỳ.

• Đội Dự án Sửa chữa và Xây dựng Cảng:

Đội dự án đảm nhận việc bảo trì cơ sở hạ tầng Cảng, xây dựng sửa chữa các khu vực bãi bị ngập nước, hệ thống thoát nước, mở rộng quy mô bãi và một số dự án xây mới khác.

• Quản lý Rỗng/ Lạnh/Sửa chữa container:

Quản lý container lạnh, giám sát nhiệt độ container lạnh và cập nhật liên tục lên hệ thống để kiểm soát. Giao nhận container rỗng cho khách hàng, lên kế hoạch xuất nhập rỗng từ tàu/ sà lan. Trong quá trình vận tải thì không thể tránh tình trạng container bị hỏng, hao mòn,… do đó cảng có bộ phận sửa chữa container để kiểm tra, tân trang, vệ sinh đảm bảo đủ tiêu chuẩn quốc tế để sử dụng cho lần tiếp theo.

• Phòng cơ giới:

Phòng cơ giới có chức năng quản lý đội xe đầu kéo, xe nâng (RS/ RTG,...). Điều phối công nhân khai thác, bảo trì, bảo dưỡng phương tiện, quản lý chi phí vận hành thiết bị.

• Phòng khai thác:

Phòng khai thác bao gồm 2 bộ phận chính gồm:

Ban kế hoạch bao gồm các nhóm sau: Điều phối khai thác với các hãng tàu; Kế hoạch khai thác tàu, sà lan; Kế hoạch khai thác bãi nhập, xuất tàu, bãi rỗng, bãi lạnh… trong bộ phận lập kế hoạch các nhóm nhân viên liên kết chặt chẽ với nhau, các khâu các bước được thực hiện theo đúng quy trình, hàng hóa được chuẩn bị đưa vào cảng đến lúc lên tàu hay ngược lại từ tàu xuống bãi đều được lên kế hoạch cụ thể rõ ràng.

Bộ phận điều độ khai thác: có nhiệm vụ phân bổ công nhân điều khiển phương tiện cơ giới và thực hiện các kế hoạch đã được bộ phận kế hoạch lập trước.

2.1.3. Ngành nghề kinh doanh của cảng SP-ITC

Sự ra đời của cảng container bắt nguồn từ container hóa - một phương thức vận chuyển hàng hóa bằng các thùng chứa tiêu chuẩn (container) được thiết kế để dễ dàng di chuyển bằng nhiều phương tiện vận tải khác nhau như tàu biển, xe tải, sà lan,... Cảng SP-ITC là điểm đầu cuối của các tuyến vận tải biển xuyên Thái Bình Dương, nơi tiếp nhận nhiều tuyến dịch vụ vận tải và xuất khẩu hàng hóa từ các quốc gia khác nhau trên thế giới. Cảng còn được xem như là một trung tâm dịch vụ logistics cung cấp đa dạng các dịch vụ cho khách cả trong nước và quốc tế. Những dịch vụ tại Cảng SP-ITC bao gồm: Dịch vụ Cảng biển (Chính), hoa tiêu; Đại lý tàu; Vận chuyển đường thủy nội địa; Vận chuyển bằng đường bộ; Dịch vụ kho bãi, phân loại và đóng gói; Thủ tục Hải quan; Dịch vụ logistics…

2.2.Logistics và dịch vụ logistics hiện đại

2.2.1. Khái niệm về chất lượng dịch vụ logistics trong chuỗi cung ứng hiện đại

Trong chuỗi cung ứng hiện đại, dịch vụ logistics được hiểu là một hệ thống hoạt động quản trị mang tính tích hợp, bao gồm việc lập kế hoạch, tổ chức thực hiện và kiểm soát các dòng vận động chủ yếu của chuỗi cung ứng dòng hàng hóa, dòng thông tin và dòng tài chính từ điểm xuất phát đến điểm tiêu thụ cuối cùng, nhằm bảo đảm đáp ứng yêu cầu khách hàng với mức chi phí, thời gian và mức độ tin cậy tối ưu. Ở cấp độ dịch vụ, logistics không chỉ là tập hợp các nghiệp vụ đơn lẻ như vận tải, kho bãi, bốc xếp hay xử lý chứng từ, mà là tổ hợp năng lực vận hành giúp liên kết các khâu trong chuỗi cung ứng thành một quá trình liền mạch, có khả năng đo lường, giám sát và cải tiến liên tục.

Đáng chú ý, trong bối cảnh thương mại toàn cầu biến động và mức độ phức tạp của mạng lưới cung ứng gia tăng, logistics đã dịch chuyển từ vai trò "hậu cần hỗ trợ" sang vai trò chức năng chiến lược. Dịch vụ logistics ngày nay được kỳ vọng không chỉ thực hiện "vận chuyển đúng nơi, đúng lúc", mà còn phải bảo đảm tính minh bạch thông tin, khả năng phối hợp đa bên, quản trị rủi ro và tính linh hoạt vận hành trước các thay đổi về lịch trình, năng lực khai thác, quy định hải quan hay biến động chi phí. Theo cách nhìn này, logistics trở thành một cơ chế điều phối giúp doanh nghiệp nâng cao hiệu quả vận hành, rút ngắn

thời gian chu kỳ, giảm bất định, đồng thời củng cố năng lực cạnh tranh bền vững thông qua chất lượng dịch vụ và mức độ ổn định của toàn bộ quá trình cung ứng.

2.2.2. CFS trong hệ thống cảng biển

2.2.2.1. Khái niệm CFS trong bối cảnh cảng biển- vận tải container

Trong hệ thống logistics cảng biển, Container Freight Station (CFS) được hiểu là một cơ sở tác nghiệp (facility) gắn với container hóa, nơi hàng hóa được đưa vào hoặc lấy ra khỏi container, trọng tâm là gom hàng (consolidation) và tách hàng (deconsolidation). CFS có thể đặt trong phạm vi cảng hoặc ở khu vực gần cảng ngoại vi (inland location) tùy theo cấu hình khai thác và tổ chức dịch vụ của từng cảng nhà cung cấp.

Điểm cốt lõi cần nhấn mạnh về mặt lý luận là: CFS vận hành theo logic "xử lý lô hàng" (cargo-centric) hơn là logic "bãi container" (container-centric). Theo Maersk, trong khi CY (Container Yard) chủ yếu là khu vực lưu chứa – xếp dỡ – trung chuyển container nguyên tại cảng(terminal), thì CFS được mô tả như một "full-service warehouse" thực hiện nhiều tác vụ chuẩn bị hàng cho các chặng vận tải tiếp theo (staging, sorting, packing…) và có thể bao gồm cả các dịch vụ hỗ trợ như thông quan.

2.2.2.2. Chức năng của CFS trong hệ thống dịch vụ cảng

Gom hàng và tách hàng (consolidation/deconsolidation) CFS là "điểm nút" để nhiều lô hàng nhỏ (thường gặp ở LCL) được gom lại nhằm tận dụng dung tích container và tối ưu chi phí vận tải; ngược lại khi đến đích, CFS thực hiện tách container thành các lô để giao cho từng người nhận. Maersk mô tả consolidation là việc kết hợp các lô hàng nhỏ thành một lô lớn, còn deconsolidation là quá trình tách lô lớn thành các đơn vị nhỏ hơn.

Đóng/rút hàng khỏi container và thao tác kho (loading/unloading, packing, sorting, staging)

CFS thực hiện các nghiệp vụ gắn trực tiếp với hàng: đóng hàng vào container (stuffing/packing), rút hàng khỏi container (stripping), phân loại, sắp xếp, tập kết theo lệnh giao, và có thể lưu giữ ngắn hạn để đồng bộ hóa tiến độ vận chuyển – giao nhận. Trong mô

tả so sánh CY–CFS, Maersk nhấn mạnh CFS cung cấp dịch vụ "storage, consolidation, deconsolidation, packing…" thể hiện rõ vai trò "kho tác nghiệp" hơn là "bãi chứa".

Hỗ trợ chuỗi chứng từ – thủ tục liên quan giao nhận

Trong thực tiễn logistics cảng biển, CFS thường gắn với các điểm chạm chứng từ (lệnh giao, hướng dẫn giao/nhận, đối soát thông tin lô hàng, phối hợp lịch giao nhận). Một số mô hình CFS có thể cung cấp thêm các dịch vụ như customs clearance tùy điều kiện tổ chức, được Maersk liệt kê như một phần trong nhóm dịch vụ có thể có tại CFS.

Chính đặc tính "vừa xử lý hàng vừa chạy chứng từ/thông tin" khiến chất lượng dịch vụ CFS trong nghiên cứu của bạn cần nhấn mạnh mạnh vào hiệu quả thông tin chứng từ và năng lực phối hợp tác nghiệp (đúng trọng tâm mô hình bạn đang xây).

Điều phối nhiều chủ thể trong hệ sinh thái cảng

Khác với dịch vụ kho thông thường, CFS nằm trong một mạng tương tác dày đặc: cảng/terminal, hãng tàu, forwarder, doanh nghiệp XNK, vận tải nội địa, đôi khi có cơ quan quản lý. Vì vậy, CFS đóng vai trò "bộ đệm điều phối" giúp giảm ma sát giữa các khâu: nhận hàng – chuẩn bị container – vào/ra cảng – giao nhận lẻ, qua đó ảnh hưởng trực tiếp đến độ tin cậy và tính liên tục của dòng hàng.

Chỉ cần một khâu gặp vấn đề – ví dụ không kiểm tra kỹ tình trạng container rỗng, quay đầu vì lưu bãi, manifest sai thông tin HS code, hoặc D/O bị chậm – toàn bộ chuỗi cung ứng của khách hàng sẽ bị ảnh hưởng. Do đó, tối ưu hóa quy trình vận hành FCL theo hướng ổn định, chính xác và dự đoán được là yêu cầu tối quan trọng đối với doanh nghiệp logistics, đặc biệt trong môi trường biến động lịch tàu và phụ phí hãng tàu ngày càng khó đoán như hiện nay (Huang et al., 2019).

2.3. Các thành phần chính của chất lượng dịch vụ Logistics trong dịch vụ kho CFS

Khung lý thuyết nền tảng để hình thành biến "chất lượng dịch vụ kho CFS" trong nghiên cứu này được xây dựng bằng cách tích hợp LSQ và PSQ/port logistics service quality nhằm vừa bảo đảm tính phổ quát của chất lượng dịch vụ logistics, vừa phản ánh đặc thù môi trường cảng. Theo hướng tiếp cận LSQ, chất lượng dịch vụ logistics được xem là một cấu trúc đa chiều mang tính quy trình, trong đó chất lượng không chỉ thể hiện ở kết quả giao dịch cuối cùng mà còn nằm ở toàn bộ quá trình thực thi dịch vụ như tổ chức tác

nghiệp, phối hợp, cung cấp thông tin và xử lý sai lệch; Mentzer, Flint và Hult (2001) nhấn mạnh LSQ như một "process-based construct", đồng thời chỉ ra rằng khách hàng có thể đánh giá chất lượng theo nhiều thành phần và mức độ quan trọng của các thành phần này có thể khác nhau tùy phân khúc khách hàng, hàm ý việc đo lường cần linh hoạt theo bối cảnh. Trên nền tảng đó, Thai (2013) tiếp tục củng cố LSQ bằng mô hình khái niệm và bằng chứng thực nghiệm, cho thấy LSQ có thể được vận hành hóa thành các chiều cạnh cụ thể để đo lường cảm nhận chất lượng trong logistics hiện đại. Từ góc nhìn này, dịch vụ kho CFS tại cảng có thể được xem là một dạng dịch vụ logistics B2B "đậm quy trình" (tiếp nhận–lưu kho–đóng/rút–bàn giao–phối hợp thông tin/chứng từ), do đó việc định nghĩa và đo lường "chất lượng dịch vụ kho CFS" theo LSQ là hợp lý về mặt khoa học. Tuy nhiên, vì CFS tồn tại trong hệ sinh thái dịch vụ cảng với các điểm chạm đặc thù (năng lực khai thác, điều phối tại cổng–bãi–terminal, tương tác với hãng tàu và khách hàng, và yêu cầu tin cậy/hiệu quả trong môi trường đa tác nhân), cần đặt LSQ trong khung bối cảnh của PSQ/port logistics service quality; các nghiên cứu về chất lượng dịch vụ cảng đã cung cấp bằng chứng rằng PSQ/port logistics service quality có quan hệ thực nghiệm với sự hài lòng của khách hàng, bao gồm Thai (2016) phát triển và kiểm định PSQ; Yeo, Thai và Roh (2015) kiểm định PSQ → customer satisfaction tại cảng container; Chang và Thai (2016) mở rộng mô hình khi xem xét thêm khía cạnh an ninh cảng; và đáng chú ý, Le, Nguyen và Truong (2020) cung cấp bằng chứng trong bối cảnh Việt Nam về chất lượng dịch vụ logistics cảng và các thành tố quyết định như reliability, responsiveness.

2.3.1. Độ tin cậy dịch vụ

Độ tin cậy phản ánh mức độ dịch vụ CFS được thực hiện đúng cam kết, đúng tiến độ, ổn định và ít sai sót trong toàn bộ chuỗi thao tác (tiếp nhận–lưu kho–đóng/rút–bàn giao). Trong bối cảnh logistics cảng biển, reliability thường được xem là chiều cạnh trung tâm của chất lượng vì dịch vụ mang tính liên hoàn; sai lệch nhỏ (chậm xử lý, sai thông tin, nhầm lệnh, thất lạc chứng từ/hàng) có thể gây hiệu ứng dây chuyền về chi phí và thời gian. Các nghiên cứu LSQ và PSQ đều ghi nhận chất lượng dịch vụ có bản chất đa chiều nhưng thường hội tụ mạnh vào những thành tố liên quan đến tính nhất quán và độ chắc chắn của thực thi.

Độ tin cậy trong dịch vụ kho CFS được phản ánh, đo lường qua nhiều khía cạnh:

- Thời gian xử lý tại CFS (nhận hàng → lưu kho → đóng/rút → bàn giao) đúng hẹn.
- Không nhầm lẫn lô hàng, đúng chủ hàng/đúng người nhận, đúng số lượng–chủng loại, đúng mã kiện.
- Stuffing/stripping đúng quy cách, hạn chế hư hỏng, rách vỡ, thất lạc.
- Quản trị tồn kho/định vị hàng chính xác (inventory/location accuracy).

Trong bối cảnh Việt Nam, độ tin cậy có ý nghĩa đặc biệt đối với dịch vụ kho CFS tại cảng vì CFS là "điểm chạm" có thể kích hoạt hiệu ứng dây chuyền chi phí–thời gian (lưu kho, lưu bãi, chậm giao hàng, phát sinh điều phối), nên khách hàng B2B thường ưu tiên cao cho khả năng đảm bảo thời gian và giữ nguyên trạng lô hàng; bằng chứng tại Việt Nam cho thấy trong một trung tâm logistics gắn với cảng như Hải Phòng, các bên liên quan đồng thuận rằng delivery time và shipment condition là hai biến quan trọng nhất khi nói về chất lượng dịch vụ logistics.Đây chính là các biểu hiện cốt lõi của reliability trong thực tế vận hành. Ở cấp độ dịch vụ logistics cảng, nghiên cứu thực nghiệm tại Cát Lái (TP.HCM) xác nhận chất lượng dịch vụ logistics cảng được quyết định bởi các thành phần theo hướng SERVQUAL, trong đó reliability là một cấu phần quan trọng và chất lượng dịch vụ logistics cảng có ảnh hưởng tích cực đến sự hài lòng khách hàng(hàm ý rằng trong môi trường cảng Việt Nam, việc "làm đúng, làm ổn định, đúng thời điểm, ít lỗi" là trục đánh giá trung tâm của khách hàng).

2.3.2. Năng lực nhân viên

Thành phần năng lực nhân viên và khả năng đáp ứng trong dịch vụ kho CFS phản ánh chất lượng "tiếp xúc dịch vụ" (service encounter) giữa đơn vị cung cấp và khách hàng doanh nghiệp, nơi trải nghiệm không chỉ được quyết định bởi kết quả xử lý hàng mà còn bởi cách đội ngũ CFS tương tác, phối hợp và xử lý tình huống trong môi trường cảng có nhịp vận hành nhanh và phụ thuộc đa bên. Trong nghiên cứu này, năng lực nhân viên có thể được cấu trúc thành ba nhóm biểu hiện chính. (i) Năng lực chuyên môn và tính chuẩn

nghiệp vụ (professional competence): mức độ am hiểu quy trình CFS/cảng, hiểu yêu cầu chứng từ thông tin, nắm vững thao tác hiện trường (đóng/rút, kiểm đếm, phân loại, bàn giao), và khả năng hướng dẫn khách hàng B2B thực hiện đúng thủ tục để giảm sai sót và rủi ro phát sinh. (ii) Khả năng đáp ứng và giao tiếp dịch vụ (responsiveness & communication): tốc độ phản hồi, mức độ chủ động cập nhật tiến độ, sự rõ ràng/nhất quán trong trao đổi, và mức độ sẵn sàng hỗ trợ trước–trong–sau khi thực hiện dịch vụ; trong các nghiên cứu về chất lượng dịch vụ logistics/cảng, responsiveness thường được xác định là một cấu phần quan trọng của chất lượng dịch vụ và có liên hệ tích cực với sự hài lòng của khách hàng (Le, Nguyen, & Truong, 2020). Đồng thời, nghiên cứu về chất lượng dịch vụ trong liner shipping cũng nhấn mạnh responsiveness như một chiều cạnh cốt lõi của chất lượng dịch vụ ảnh hưởng đến cảm nhận của khách hàng và mức độ hài lòng trong bối cảnh vận tải container. (iii) Năng lực phối hợp tác nghiệp và xử lý phát sinh (coordination & problem-solving/service recovery): khả năng điều phối giữa các đầu mối (kho–cổng–bãi–terminal, hãng tàu, vận tải nội địa, đại lý hải quan/forwarder), năng lực nhận diện bất thường (thiếu/chậm chứng từ, lệch thông tin lô hàng, thay đổi kế hoạch giao nhận, ùn tắc) và đưa ra phương án xử lý hiệu quả để duy trì tính liên tục của dòng hàng. Trong bối cảnh cảng biển – container hóa, nơi khách hàng thường đánh giá dịch vụ dựa trên "độ dễ làm việc" và mức độ giảm ma sát trong phối hợp, ba nhóm năng lực này hợp thành nền tảng để khách hàng cảm nhận dịch vụ CFS đáng tin cậy và tạo ra tác động tích cực đến hài lòng, từ đó củng cố các kết quả sau sử dụng (tiếp tục hợp tác, giới thiệu) theo logic chất lượng dịch vụ trong logistics/cảng.

2.3.3. Hiệu quả xử lý chứng từ

Thành phần hiệu quả thông tin và chứng từ trong dịch vụ kho CFS phản ánh mức độ mà đơn vị CFS quản trị tốt "dòng vô hình" (information–documentation flow) để bảo đảm "dòng hữu hình" (hàng hóa) được giải phóng đúng tiến độ trong hệ sinh thái cảng. Trong nghiên cứu này, hiệu quả thông tin–chứng từ nên được cấu trúc thành ba nhóm biểu hiện chính: (i) Độ chính xác và đầy đủ của chứng từ (documentation accuracy & completeness), bao gồm việc lập/đối soát các chứng từ và hồ sơ giao nhận liên quan đến lô hàng (biên bản kiểm đếm, phiếu nhập–xuất kho, xác nhận tình trạng hàng, thông tin đối

chiếu theo lệnh giao/nhận…) một cách nhất quán, hạn chế sai lệch khiến lô hàng bị "kẹt" do phải sửa/đính chính hoặc phát sinh tranh chấp trách nhiệm; (ii) Tính kịp thời và minh bạch của thông tin (information timeliness & transparency), thể hiện ở năng lực cập nhật trạng thái xử lý (hàng đã vào kho, đã rút/đóng, sẵn sàng giao…), phản hồi nhanh các yêu cầu tra cứu/đối soát của khách hàng B2B và cung cấp thông tin đủ rõ để khách hàng chủ động điều phối xe, nhân lực và kế hoạch nhận hàng; trong nghiên cứu về chất lượng dịch vụ logistics, nhu cầu "phản hồi tức thời" và "hệ thống tracking" được ghi nhận như một yêu cầu nổi bật của khách hàng, đồng thời các giải pháp nâng cao chất lượng được gắn trực tiếp với việc củng cố hệ thống thông tin tổng thể để tăng khả năng phản hồi và hiệu quả vận hành ; (iii) Mức độ số hóa, tích hợp và khả năng truy vết (digitalization, integration & traceability), tức việc sử dụng/chuẩn hóa các nền tảng thông tin (WMS/TOS/portal/email chuẩn hóa), giảm phụ thuộc vào trao đổi rời rạc, bảo đảm dữ liệu "một nguồn đúng" (single source of truth) và truy vết được lịch sử xử lý khi có khiếu nại hoặc kiểm tra. Nhóm biểu hiện thứ ba này đặc biệt phù hợp bối cảnh cảng, vì bằng chứng tại Việt Nam cho thấy trong chất lượng dịch vụ logistics cảng, các yếu tố gắn với tiến bộ công nghệ có thể góp phần nâng cao chất lượng dịch vụ và qua đó làm tăng sự hài lòng khách hàng . Tóm lại, đối với dịch vụ kho CFS-nơi hàng hóa chỉ "chảy" trơn tru khi chứng từ và thông tin được xử lý đúng, nhanh và đồng bộ hiệu quả thông tin chứng từ không chỉ là hoạt động hỗ trợ, mà là một cấu phần chất lượng có khả năng quyết định cảm nhận của khách hàng về mức độ chuyên nghiệp, giảm rủi ro phát sinh và giảm chi phí cơ hội trong toàn bộ chuỗi giao nhận tại cảng.

2.3.4. Tình trạng hàng hóa

Thành phần tình trạng hàng hóa (cargo/order condition) trong dịch vụ kho CFS phản ánh mức độ mà nhà cung cấp dịch vụ bảo đảm hàng hóa được bảo toàn chất lượng vật lý trong toàn bộ quá trình tác nghiệp tại kho/cảng, qua đó giảm rủi ro, tranh chấp và chi phí phát sinh cho khách hàng B2B. Trong nghiên cứu này, "tình trạng hàng hóa" nên được cấu trúc thành ba nhóm biểu hiện chính: (i) Mức độ nguyên vẹn và không hư hỏng (integrity & no-damage) hàng được bảo quản đúng điều kiện, hạn chế móp méo/ướt/rách/vỡ, không thất lạc, không lẫn lộn lô; đây là "chuẩn tối thiểu" trong đánh giá

chất lượng logistics vì order condition về bản chất phản ánh tình trạng không bị hư hại của đơn hàng (Mentzer et al., 2001). (ii) Chất lượng thao tác và an toàn xếp dỡ (handling quality & safety) thể hiện ở quy trình đóng/rút, bốc xếp, phân loại, kê lót, chằng buộc, sử dụng thiết bị phù hợp và tuân thủ quy tắc an toàn nhằm tránh hư hỏng trong lúc thao tác; nhóm biểu hiện này đặc biệt quan trọng ở CFS do tần suất "chạm hàng" cao (stuffing/stripping, kiểm đếm, staging) và dễ phát sinh rủi ro vật lý hơn so với luồng CY thuần container. (iii) Kiểm soát sai lệch và xử lý sự cố/đền bù (incident control & claims handling) khả năng phát hiện nhanh bất thường, lập biên bản hiện trường minh bạch, truy vết nguyên nhân và phối hợp xử lý khi có mất mát/hư hỏng để giảm thiểu thiệt hại và bảo đảm trách nhiệm. Về mặt lý luận đo lường, việc coi "condition" như một cấu phần cốt lõi của chất lượng phân phối/logistics đã được củng cố từ sớm trong thang đo Physical Distribution Service Quality (PDSQ), trong đó "condition" là một trong các chiều đánh giá quan trọng của khách hàng công nghiệp đối với dịch vụ phân phối.

2.4. Vai trò của chất lượng dịch vụ Logistics đối với sự hài lòng của khách hàng trong dịch vụ kho CFS

Trong dịch vụ kho CFS tại cảng, chất lượng dịch vụ logistics không chỉ "làm khách hàng hài lòng" theo nghĩa cảm xúc, mà tạo ra giá trị vận hành đo được cho khách hàng B2B thông qua việc giảm bất định, giảm chi phí phát sinh và tăng khả năng kiểm soát tiến độ trong một chuỗi tác nghiệp có tính liên hoàn cao (cổng–bãi–kho–vận tải nội địa–hãng tàu–chứng từ). Về mặt lý luận, LSQ nhìn nhận chất lượng dịch vụ logistics như một cấu trúc đa chiều mang tính quy trình, trong đó khách hàng đánh giá chất lượng không chỉ dựa trên "kết quả giao dịch" (hàng được giao/nhận xong) mà dựa trên toàn bộ trải nghiệm thực thi dịch vụ độ ổn định của quy trình, tính đúng hẹn, độ chính xác thao tác, chất lượng thông tin, và năng lực xử lý sai lệch; Mentzer, Flint và Hult (2001) cho thấy LSQ gồm nhiều cấu phần liên quan và ý nghĩa của chúng có thể khác nhau theo phân khúc khách hàng, hàm ý rằng với CFS (một dịch vụ logistics B2B "đậm quy trình"), chất lượng dịch vụ sẽ được khách hàng cảm nhận mạnh nhất ở những điểm chạm gây ảnh hưởng trực tiếp đến nhịp vận hành của họ (kế hoạch xe, kế hoạch giao hàng, tiến độ thông quan, kiểm đếm, đối soát). Trên nền đó, Thai (2013) củng cố bằng chứng thực nghiệm rằng LSQ có thể được vận hành

hóa thành các chiều cạnh cụ thể để đo lường cảm nhận khách hàng trong logistics hiện đại, qua đó hợp thức hóa việc bạn đo "chất lượng dịch vụ kho CFS" như một biến tổng hợp phản ánh nhiều khía cạnh đồng thời. Khi chuyển sang bối cảnh cảng biển/CFS, vai trò của LSQ đối với hài lòng càng trở nên "tải nặng" vì CFS là nơi giao thoa giữa dòng hàng và dòng thông tin–chứng từ: dịch vụ có chất lượng cao giúp khách hàng giảm rủi ro chậm trễ (do sai lệch chứng từ, thông tin trạng thái không rõ ràng), giảm chi phí cơ hội (kẹt kế hoạch nhận hàng/giao hàng), và giảm chi phí phát sinh (lưu kho, lưu bãi, điều xe chờ), từ đó nâng cao mức độ hài lòng không chỉ vì "dịch vụ tốt" mà vì khách hàng vận hành được trơn tru hơn. Các nghiên cứu trong ngành cảng đã chứng minh mối liên hệ thực nghiệm giữa chất lượng dịch vụ cảng/logistics cảng và sự hài lòng; chẳng hạn Thai (2016) và các nghiên cứu PSQ liên quan cho thấy chất lượng dịch vụ trong hệ sinh thái cảng có ảnh hưởng đáng kể đến customer satisfaction, nhấn mạnh rằng khách hàng cảng đánh giá cao tính nhất quán vận hành và hiệu quả dịch vụ trong bối cảnh đa tác nhân. Đặc biệt, bằng chứng tại Việt Nam cho thấy port logistics service quality có liên hệ với customer satisfaction trong bối cảnh một nền kinh tế đang phát triển và chuyển đổi, đồng thời chỉ ra các thành tố chất lượng (như độ tin cậy, khả năng đáp ứng…) có ý nghĩa trong việc giải thích hài lòng-đây là luận cứ rất trực tiếp để bạn khẳng định rằng nâng cao chất lượng dịch vụ kho CFS tại một cảng container quốc tế như SP-ITC sẽ làm gia tăng hài lòng của khách hàng doanh nghiệp.

2.5. Các nền lý thuyết liên quan

Trong nghiên cứu này, hai nền lý thuyết Expectancy–Disconfirmation Theory (EDT) và Commitment–Trust Theory được sử dụng theo hướng bổ trợ và liên kết logic để giải thích đầy đủ các kết quả của khách hàng trong bối cảnh dịch vụ kho CFS tại cảng. Cụ thể, EDT cung cấp cơ sở để lý giải quá trình hình thành sự hài lòng như một đánh giá sau trải nghiệm: khách hàng doanh nghiệp đối chiếu hiệu năng dịch vụ CFS cảm nhận được (độ đúng hẹn, độ chính xác tác nghiệp, mức độ minh bạch thông tin–chứng từ, khả năng xử lý phát sinh) với kỳ vọng ban đầu, từ đó tạo ra trạng thái xác nhận/không xác nhận và dẫn đến mức hài lòng tương ứng . Tuy nhiên, trong môi trường logistics/cảng biển mang

tính B2B và phụ thuộc phối hợp đa tác nhân, các đánh giá sau trải nghiệm không chỉ dừng ở mức hài lòng ngắn hạn mà còn tích lũy thành niềm tin quan hệ-một cơ chế trung tâm quyết định khả năng duy trì hợp tác và giảm bất định trong tương tác dài hạn. Tại đây, Commitment–Trust Theory đóng vai trò làm "khung nối tiếp", cho phép diễn giải rằng việc dịch vụ được cung ứng nhất quán và đáng tin cậy qua thời gian sẽ củng cố tin tưởng đối với nhà cung cấp dịch vụ, qua đó tạo tiền đề cho các khuynh hướng hành vi và hợp tác bền vững . Nói cách khác, EDT giúp làm rõ "động học đánh giá" ở cấp độ trải nghiệm dịch vụ (từ chất lượng cảm nhận đến hài lòng), còn Commitment–Trust giúp làm rõ "động học quan hệ" ở cấp độ hợp tác B2B (từ chất lượng cảm nhận đến tin tưởng và các hệ quả quan hệ). Việc kết hợp hai nền lý thuyết này vì vậy tạo thành một mạch lập luận xuyên suốt, vừa giải thích được phản ứng tức thời của khách hàng sau khi sử dụng dịch vụ kho CFS, vừa giải thích được cách các trải nghiệm chất lượng được chuyển hóa thành nền tảng quan hệ và xu hướng hợp tác dài hạn trong bối cảnh cảng biển.

2.5.1. Lý thuyết kì vọng- Bất tương xứng (Expectancy- Disconfirmation Theory-EDT) của Oliver (1980)

Theo Expectancy–Disconfirmation Theory (EDT), sự hài lòng hình thành từ quá trình khách hàng (i) có kỳ vọng trước khi sử dụng dịch vụ, (ii) trải nghiệm hiệu năng cảm nhận sau khi sử dụng, và (iii) tạo ra trạng thái xác nhận/không xác nhận (disconfirmation) thông qua so sánh giữa kỳ vọng và hiệu năng: nếu hiệu năng vượt kỳ vọng → xác nhận dương → hài lòng tăng; nếu hiệu năng thấp hơn kỳ vọng → xác nhận âm → hài lòng giảm; nếu xấp xỉ → xác nhận trung tính → hài lòng ở mức tương ứng. Oliver (1980) là công trình nền tảng mô tả sự hài lòng như một hàm của kỳ vọng và xác nhận kỳ vọng. Đối với dịch vụ logistics trong kho CFS tại cảng, EDT đặc biệt "đúng bối cảnh" vì khách hàng doanh nghiệp thường có kỳ vọng rõ ràng, định lượng được và gắn chặt với vận hành chuỗi cung ứng (ví dụ: thời gian xử lý/rút–đóng/bàn giao, độ chính xác kiểm đếm–phân loại, tính kịp thời–minh bạch của thông tin/chứng từ, khả năng phối hợp khi phát sinh). Khi trải nghiệm tại CFS mang lại hiệu năng cảm nhận (perceived performance) tốt- đúng hẹn, ít sai sót, thông tin nhất quán, xử lý phát sinh nhanh-khách hàng sẽ có xác nhận dương và hình thành

hài lòng; ngược lại, nếu xảy ra chậm trễ, nhầm lô, chứng từ sai, thông tin không truy vết được, khách hàng sẽ có xác nhận âm, dẫn tới không hài lòng.

Các nghiên cứu trong logistics/cảng cũng chỉ ra rằng nhiều công trình đã xác lập "cầu nối" thực nghiệm giữa chất lượng dịch vụ logistics/cảng và sự hài lòng, phù hợp với logic EDT (chất lượng dịch vụ cải thiện hiệu năng cảm nhận, từ đó nâng xác nhận dương). Thai (2013) phát triển và kiểm chứng mô hình Logistics Service Quality trong bối cảnh logistics hiện đại, cho thấy chất lượng dịch vụ logistics có thể được vận hành hóa thành các chiều cạnh cụ thể và có ý nghĩa trong việc giải thích đánh giá của khách hàng. Ở bối cảnh "đúng ngành cảng" và đặc biệt gần với Việt Nam, Le, Nguyen và Truong (2020) kiểm định port logistics service quality → customer satisfaction trong một nền kinh tế đang phát triển/chuyển đổi và cung cấp bằng chứng rằng chất lượng dịch vụ logistics cảng có liên hệ tích cực với sự hài lòng.

Đối với đề tài này, EDT cho phép bạn diễn giải mạch giả thuyết LSQ(CFS) → SAT theo cách rất "kỹ thuật": các thành phần chất lượng dịch vụ kho CFS (ví dụ reliability, năng lực nhân viên, hiệu quả thông tin–chứng từ) chính là những "tín hiệu hiệu năng" mà khách hàng dùng để đánh giá dịch vụ; mức độ các tín hiệu này đạt/vượt kỳ vọng quyết định xác nhận dương/âm và do đó quyết định mức độ hài lòng tổng thể. Nói gọn: LSQ càng cao → perceived performance càng cao → disconfirmation càng dương → SAT càng cao (và ngược lại)

Cuối cùng, EDT cũng hỗ trợ diễn giải hệ quả hành vi khi LSQ tốt/kém theo chuỗi logic "đánh giá → hành vi": khi LSQ tốt làm tăng hài lòng (xác nhận dương), khách hàng có xu hướng phát sinh các hành vi "giữ quan hệ" như tiếp tục sử dụng và giới thiệu; khi LSQ kém tạo không hài lòng (xác nhận âm), khả năng rời bỏ/giảm sử dụng, phàn nàn, hoặc lan truyền truyền miệng tiêu cực tăng. Khung "hệ quả hành vi của chất lượng dịch vụ" trong marketing dịch vụ cũng nhấn mạnh rằng chất lượng dịch vụ tác động đến các tín hiệu hành vi cho thấy khách hàng ở lại hay rời bỏ, qua đó củng cố phần lập luận "hài lòng/không hài lòng → tiếp tục/giới thiệu hay ngừng sử dụng".

2.5.2. Commitment–Trust Theory of Relationship Marketing – Lý thuyết Cam kết–Tin tưởng trong marketing quan hệ (Morgan & Hunt, 1994)

Theo Commitment–Trust Theory of Relationship Marketing, hai biến trung tâm quyết định khả năng duy trì quan hệ trao đổi dài hạn là tin tưởng (trust) và cam kết (commitment). Morgan và Hunt (1994) định vị *trust* như mức độ một bên tin rằng đối tác đáng tin cậy và có chính trực, còn *commitment* là mức độ một bên coi quan hệ là quan trọng đến mức sẵn sàng nỗ lực để duy trì. Cơ chế cốt lõi của lý thuyết là: khi trust và commitment cao, các kết quả quan hệ tích cực sẽ tăng (hợp tác, chấp nhận phối hợp, giảm bất định), trong khi xu hướng rời bỏ/giảm hợp tác sẽ giảm; ngược lại, khi trust suy giảm, khách hàng sẽ gia tăng hành vi phòng vệ, giảm chia sẻ thông tin và tăng ý định chuyển đổi nhà cung cấp. (Morgan & Hunt, 1994).

Đối với bối cảnh dịch vụ logistics trong kho CFS tại cảng, trust/commitment hình thành chủ yếu từ các "tín hiệu vận hành" mà khách hàng B2B quan sát được qua nhiều lần tương tác: CFS có thực hiện đúng cam kết không (độ tin cậy), có phối hợp nhịp nhàng với các tác nhân cảng–hãng tàu–vận tải nội địa–đại lý hải quan không (khả năng điều phối), và đặc biệt có xử lý thông tin/chứng từ nhất quán, minh bạch, truy vết được không (giảm rủi ro trách nhiệm và chi phí phát sinh). Trong môi trường CFS, nơi khách hàng phải "gửi" một phần kiểm soát tác nghiệp cho nhà cung cấp dịch vụ tại điểm nút cảng, trust trở thành "niềm tin vận hành": tin rằng SP-ITC/CFS sẽ không tạo ra lỗi hệ thống làm đứt gãy kế hoạch nhận hàng, phát sinh lưu bãi, hoặc rủi ro chứng từ. Khi trust được củng cố lặp lại qua các lần cung ứng dịch vụ ổn định, khách hàng có cơ sở để hình thành commitment (sẵn sàng ưu tiên/duy trì hợp tác, điều chỉnh quy trình nội bộ để phù hợp với SP-ITC, giảm thử nghiệm nhà cung cấp mới).

Các nghiên cứu trong logistics cho thấy mối nối giữa chất lượng dịch vụ và kết quả quan hệ/loyalty thông qua "relationship quality" (bao hàm các yếu tố quan hệ như tin tưởng) là phù hợp trong bối cảnh vận tải container: Jang, Marlow và Mitroussi (2013) chứng minh logistics service quality có thể tác động đến customer loyalty thông qua

relationship quality trong bối cảnh container shipping, hàm ý rằng chất lượng thực thi dịch vụ không chỉ tạo hài lòng mà còn tạo nền tảng quan hệ dẫn đến gắn bó dài hạn. Đồng thời, nền tảng LSQ coi chất lượng dịch vụ logistics là một cấu trúc mang tính quy trình và đa chiều, cung cấp cách nhìn rằng khách hàng đánh giá chất lượng dựa trên trải nghiệm thực thi và tương tác dịch vụ—điều này phù hợp với việc xem LSQ là "tiền đề" tạo trust/commitment trong quan hệ B2B logistics (Mentzer et al., 2001; Thai, 2013). Ngoài ra, bằng chứng tại Việt Nam cho thấy port logistics service quality có liên hệ tích cực với customer satisfaction trong bối cảnh cảng/logistics cảng (Le et al., 2020); trong logic quan hệ B2B, hài lòng lặp lại là một điều kiện thuận lợi để trust phát triển, nhất là khi dịch vụ có rủi ro vận hành cao như CFS (Morgan & Hunt, 1994).

Đề tài về kho CFS tại SP-ITC, Commitment–Trust Theory giúp bạn hợp thức hóa nhánh giả thuyết kiểu: CFS service quality (LSQ đặc thù hóa) → TRUST (và nếu bạn muốn mở rộng: TRUST → ý định tiếp tục/giới thiệu). Cụ thể, khi LSQ tại CFS cao (đúng hẹn, ít sai sót, chứng từ–thông tin chuẩn xác, phản hồi nhanh), khách hàng suy luận rằng nhà cung cấp có năng lực và đáng tin, từ đó trust tăng; trust cao làm giảm bất định và chi phí giao dịch (transaction uncertainty), khiến khách hàng "dễ" cam kết duy trì hợp tác hơn trong bối cảnh họ phải phối hợp liên tục với CFS.

Tóm lại, LSQ tốt → trải nghiệm ổn định, ít rủi ro → trust tăng → khách hàng sẵn sàng tiếp tục sử dụng, ưu tiên phân bổ sản lượng, giảm thử nghiệm nhà cung cấp khác và giới thiệu trong mạng lưới logistics (hiệu ứng WOM B2B). Kết luận này phù hợp với lập luận về hệ quả hành vi của chất lượng dịch vụ trong marketing dịch vụ: chất lượng cao thường gắn với các ý định hành vi tích cực như tiếp tục và giới thiệu (Zeithaml et al., 1996).

LSQ kém → sai lệch tác nghiệp/chứng từ, thông tin thiếu minh bạch, xử lý phát sinh chậm → trust suy giảm → khách hàng tăng hành vi phòng vệ (đòi hỏi kiểm soát chặt hơn, giảm chia sẻ thông tin), tăng ý định chuyển đổi, giảm hợp tác và có thể phát sinh truyền miệng tiêu cực; đây chính là hệ quả điển hình khi trust trong quan hệ B2B bị xói mòn (Morgan & Hunt, 1994).

2.6 Tổng quan tài liệu và khoảng trống nghiên cứu

2.6.1 Tổng quan tài liệu

2.6.1.1. Nhân tố Độ tin cậy dịch vụ

Trong bối cảnh kho CFS tại cảng, độ tin cậy dịch vụ có thể hiểu là khả năng thực thi dịch vụ đúng như đã cam kết, ổn định và nhất quán qua nhiều lô hàng, sao cho dòng hàng không bị gián đoạn bởi sai sót nghiệp vụ, trễ tiến độ hay xử lý phát sinh kém hiệu quả. Khác với dịch vụ "kho nội địa" đơn thuần, CFS là một mắt xích nằm trong chuỗi tác nghiệp nhiều bên (cảng–cổng–hãng tàu–hải quan–đội xe–khách hàng), nên độ tin cậy phải được biểu hiện ở cả kết quả đầu ra và quá trình vận hành: đúng hẹn ở các mốc nhận/đóng-rút/giao nhận, thao tác nhất quán, phản hồi kịp thời và duy trì chất lượng ngay cả khi phát sinh. Cách tiếp cận này phù hợp với khung đo lường chất lượng dịch vụ cảng (PSQ) theo ROPMIS: outcome-related (như on-time delivery), process-related (tương tác nhân viên–khách hàng, ứng dụng công nghệ), và management-related (bố trí nguồn lực hiệu quả, năng lực–kỹ năng–tính chuyên nghiệp để đáp ứng/ vượt kỳ vọng).Khi chuyển dịch sang ngữ cảnh CFS, các nội dung "outcome–process–management" có thể quy về các biểu hiện tin cậy cốt lõi như: tuân thủ lịch trình (SLA/lead time).

Về mặt tác động, các nghiên cứu trong lĩnh vực dịch vụ cảng cho thấy chất lượng dịch vụ (trong đó độ tin cậy là thành phần trung tâm) tác động dương có ý nghĩa đến sự hài lòng. Thai (2016) kiểm định mô hình PSQ và cho thấy các nhân tố PSQ đều có ảnh hưởng dương đến customer satisfaction, đồng thời giải thích được tỷ lệ đáng kể biến thiên của sự hài lòng. Trong bối cảnh Việt Nam, Phan, Thai & Vu (2021) cũng kết luận PSQ là cấu trúc đa nhân tố và PSQ tăng sẽ làm tăng sự hài lòng, trong đó nhóm "kết quả thực thi dịch vụ" có vai trò nổi bật. Đáng chú ý, nghiên cứu này nhấn mạnh rằng các cải thiện ở "outcomes-related PSQ" bao gồm timeliness và reliability được khách hàng nhìn nhận là "đóng góp quan trọng" vào sự hài lòng-đây chính là nền tảng lý luận trực tiếp để bạn đưa độ tin cậy vào mô hình chất lượng dịch vụ kho CFS và kỳ vọng tác động cùng chiều đến các biến kết quả (SAT/DOC/CG/RE/EMP).

Cuối cùng, để đảm bảo lập luận *bám sát đặc thù CFS*, bạn có thể neo "độ tin cậy" vào logic SERVQUAL/port logistics service quality: nhiều nghiên cứu xác nhận Reliability

là một cấu phần hợp lệ khi đo chất lượng dịch vụ và liên hệ với sự hài lòng, đồng thời tổng hợp nền tảng chất lượng dịch vụ cảng nhấn mạnh timeliness như một trụ cột của chất lượng dịch vụ. Với CFS, điều này chuyển hóa thành yêu cầu "đúng tiến độ – đúng nghiệp vụ – đúng phối hợp – đúng cam kết khi có phát sinh", từ đó tạo ra cảm nhận "đáng tin" và là tiền đề để khách hàng hài lòng, tin tưởng và duy trì quan hệ.

Bảng 1. Tổng hợp các yếu tố thành phần của Độ tin cậy dịch vụ

Nghiên cứu	**Tuân thủ lịch trình**	**Độ chính xác nghiệp vụ**	**Nhất quán trong quy trình**	**Phối hợp và chuyển giao liên khâu**	**Xử lý sự cố chủ động**
Sayareh, Iranshahi, & Golfakhrabadi (2016)	x	x	x		x
Chang & Thai (2016)	x		x	x	x
Thai (2016)	x		x	x	x
Phan, Thai, & Vu (2021)	x		x	x	x
Le, Nguyen, & Truong (2020)	x	x	x		x
Hemalatha, Dumpala, & Balakrishna (2018)	x	x	x		x

(Nguồn: Tác giả tổng hợp, 2025)

2.6.1.2. Nhân tố Năng lực nhân viên

Trong dịch vụ kho CFS tại cảng, năng lực nhân viên là nhân tố "đòn bẩy" vì CFS là môi trường tác nghiệp nhiều điểm chạm – nhiều ngoại lệ (exceptions): tiếp nhận hàng lẻ, tally/kiểm đếm, phân loại, lưu kho, đóng/rút container, phối hợp cổng–bãi–hãng tàu–đội xe–khách hàng, xử lý phát sinh chứng từ và hiện trường. Do đó, chất lượng dịch vụ CFS không chỉ phụ thuộc vào cơ sở vật chất, mà phụ thuộc lớn vào năng lực tuyến đầu (boundary-spanning personnel): hiểu quy trình, ra quyết định nhanh, phối hợp liên bộ phận và giải quyết vấn đề đúng chuẩn.

Về mặt khái niệm hoá, năng lực nhân viên trong logistics thường được mô tả thông qua personnel contact quality: khả năng chăm sóc khách hàng và giải quyết vấn đề, trong đó nhân viên cần có kiến thức nghiệp vụ, biết thấu hiểu tình huống của khách hàng và hỗ trợ họ tháo gỡ vướng mắc (problem-solving). Khi đưa vào ngữ cảnh CFS, "năng lực" vì vậy phải được hiểu theo hướng năng lực tác nghiệp + năng lực tương tác dịch vụ: (i) nghiệp vụ hiện trường/kho, (ii) hiểu nhu cầu/yêu cầu lô hàng, (iii) phản hồi/giải đáp nhanh, (iv) xử lý sự cố và phối hợp.

Các nghiên cứu về port service quality (PSQ) cũng cho thấy nhóm yếu tố "process-related" (chất lượng quá trình) thể hiện trực tiếp qua nhân sự: nhân viên tại cảng thể hiện tác phong/chuyên nghiệp, phản hồi nhanh các yêu cầu và hiểu nhu cầu của khách hàng. Đây là bộ chỉ báo rất "khớp" để chuyển dịch sang kho CFS tại cảng, vì CFS về bản chất là dịch vụ logistics nằm trong hệ sinh thái cảng: nếu tuyến nhân sự tương tác không đủ năng lực, khách hàng sẽ cảm nhận dịch vụ "chậm – rối – thiếu chủ động", dẫn đến tăng thời gian chờ, phát sinh chi phí và giảm niềm tin. Thực nghiệm tại Việt Nam cũng củng cố lập luận này khi mô hình PSQ cho thấy process-related factor tác động dương đến sự hài lòng, và các giả thuyết về outcomes/process/management đều được ủng hộ.

Đặt trong khung LSQ (logistics service quality) ở Việt Nam, "employee skills" được liệt kê như một biến quan trọng trong nhóm yếu tố chất lượng dịch vụ logistics mà các nghiên cứu trước đó ghi nhận (bên cạnh timeliness, reliability…). Điều này đặc biệt phù hợp với

kho CFS vì "kỹ năng nhân viên" quyết định khả năng dịch vụ phục hồi (service recovery) khi có trục trặc—một đặc tính phổ biến của dịch vụ logistics. Các gợi ý về service recovery nhấn mạnh cần giáo dục/đào tạo nhân sự về nghệ thuật cung ứng dịch vụ, trao quyền cho nhân sự tuyến đầu để xử lý tình huống tại nguồn—đúng với thực tế CFS nơi phát sinh thường cần xử ngay tại kho/bãi để không lan thành chậm trễ dây chuyền.

Cuối cùng, bằng chứng từ bối cảnh cảng container Hàn Quốc cho thấy PSQ là cấu trúc đa chiều (resources, outcomes, process, management, image/CSR) và việc cung ứng dịch vụ chất lượng có tác động dương đáng kể đến sự hài lòng khách hàng. Khi triển khai cho kho CFS tại cảng, "năng lực nhân viên" chính là phần lõi của process (tương tác, phản hồi, hiểu nhu cầu) và là điều kiện để các kết quả vận hành (đúng tiến độ, ít sai sót) được hiện thực hóa một cách ổn định.

Bảng 2. Tổng hợp các yếu tố thành phần của Năng lực nhân viên

Nghiên cứu	**Kiến thức nghiệp vụ**	**Kỹ năng giao tiếp**	**Xử lý phát sinh**	**Thái độ làm việc**	**Mức độ chủ động**
Thai (2016)	x	x	x	x	x
Phan, Thai & Vu (2020)	x	x		x	
Vu, Grant & Menachof (2020)		x	x		x
Ali(2022)	x	x	x		
Yeo, Thai & Roh (2015)	x	x		x	

(Nguồn: Tác giả tổng hợp, 2025)

2.6.1.3. Nhân tố Hiệu quả xử lý chứng từ

Trong dịch vụ kho CFS tại cảng, hiệu quả xử lý chứng từ (DOC) là một thành phần then chốt của chất lượng dịch vụ vì chứng từ và thông tin chính là "dòng chảy điều khiển" dòng

hàng. CFS không chỉ là lưu kho/đóng-rút, mà là điểm giao cắt giữa hiện trường – hãng tàu – cảng/cổng – hải quan – đội xe – khách hàng; chỉ cần chứng từ chậm hoặc sai là phát sinh hold lệnh/hold hàng, kéo dài thời gian chờ, tăng phí lưu bãi/lưu kho và gây hiệu ứng dây chuyền cho kế hoạch giao nhận.

Về cơ sở học thuật, các mô hình logistics service quality (LSQ) coi information quality và các khâu liên quan đến ordering procedure / ordering process là những biến cấu thành cốt lõi của chất lượng dịch vụ logistics, bên cạnh timeliness và accuracy. Cụ thể, Mentzer et al. (2001) (được Vu, Grant & Menachof tổng hợp) đưa information quality vào nhóm 9 biến LSQ, cùng với các biến phản ánh quy trình đặt/nhả lệnh và độ chính xác, cho thấy "thông tin–chứng từ" là một cấu phần nền tảng chứ không phải yếu tố phụ trợ. Ở góc nhìn "định nghĩa vận hành", Ali (2022) mô tả information quality là việc cung cấp cho khách hàng đủ thông tin từ nhà cung cấp dịch vụ để khách ra quyết định và phối hợp nguồn lực, nhấn mạnh vai trò của công cụ/ICT trong chia sẻ và cập nhật thông tin. Khi chuyển dịch sang bối cảnh CFS, "đủ thông tin" và "đúng quy trình đặt/nhả lệnh" chính là hiệu quả xử lý các bộ chứng từ như: booking/manifest, lệnh giao/nhận, tally/phiếu nhập-xuất, chứng từ đối soát phí, giấy tờ hải quan liên quan, gate pass/gate-in–out… theo cách không làm nghẽn dòng hàng.

Từ hai nền tảng trên, DOC trong kho CFS nên được lập luận như một năng lực dịch vụ thể hiện qua 5 biểu hiện thực tiễn (cũng là các thành phần bạn có thể dùng làm biến quan sát):

1. Chính xác: hạn chế sai thông tin, sai mã lô/kiện, sai dữ liệu đối soát → giảm chỉnh sửa, giảm tranh chấp.
2. Kịp thời/đúng hạn: phát hành/hoàn tất hồ sơ đúng deadline (cut-off, lịch kéo, lịch đóng-rút) → tránh chờ cổng, chờ bãi.
3. Đầy đủ & tuân thủ: hồ sơ đủ và đúng quy định ngay từ đầu → giảm vòng lặp bổ sung và rủi ro hold.
4. Bàn giao liên khâu trơn tru: luân chuyển chứng từ giữa hiện trường–chứng từ–CS và các bên liên quan nhanh, đúng người–đúng việc → giảm "kẹt điểm giao".

5. Minh bạch & truy xuất trạng thái: khách theo dõi được tình trạng xử lý hồ sơ/lệnh → giảm bất định, tăng kiểm soát.

Tóm lại, lập luận cốt lõi là: CFS càng xử lý chứng từ hiệu quả thì càng giảm ma sát vận hành (operational friction), từ đó nâng độ tin cậy, giảm chi phí phát sinh và cải thiện trải nghiệm khách hàng. Lập luận này phù hợp với việc LSQ xem information quality và quy trình liên quan là thành phần cấu thành chất lượng dịch vụ, đồng thời nhấn mạnh yêu cầu "cung cấp đủ thông tin" và vai trò công cụ thông tin/ICT trong chia sẻ – cập nhật cho khách hàng.

Bảng 3. Tổng hợp các yếu tố thành phần của Hiệu quả chứng từ

Nghiên cứu	**Độ chính xác**	**Tốc độ xử lý**	**Phối hợp bàn giao liên khâu**	**Minh bạch trạng thái truy xuất**
Sayareh (2016)	x	x		
Le (2020)		x	x	x
Vu (2020)	x	x		x
Nguyen. (2022)		x		x
Ali (2022)	x	x		x

(Nguồn: Tác giả tổng hợp, 2025)

2.6.1.4. Nhân tố Tình trạng hàng hóa

Trong dịch vụ kho CFS tại cảng, tình trạng hàng hóa là nhân tố phản ánh trực tiếp "kết quả đầu ra" của dịch vụ: sau khi hàng đi qua các công đoạn nhận hàng – tally/kiểm đếm – phân loại – lưu kho – đóng/rút container – bàn giao, hàng có được giữ nguyên vẹn về vật lý và phẩm chất hay không. Khác với các nhân tố thiên về "quá trình" (như năng lực nhân viên hay chứng từ), tình trạng hàng hóa là bằng chứng hữu hình mà khách hàng có thể kiểm tra ngay tại thời điểm nhận hàng, vì vậy nó có sức nặng lớn trong cảm nhận chất lượng dịch vụ kho CFS. Với đặc thù CFS có mật độ thao tác cao (nâng hạ, di chuyển, sắp

xếp, đóng/rút), rủi ro hư hỏng/thiếu hụt/nhiễm bẩn tăng lên theo số điểm chạm; do đó, khách hàng thường xem khả năng giữ nguyên trạng lô hàng là tiêu chuẩn cốt lõi để đánh giá "dịch vụ làm có chắc tay hay không".

Bằng chứng thực nghiệm trong bối cảnh logistics gắn với cụm cảng cũng cho thấy shipment condition là biến số quan trọng hàng đầu khi đánh giá chất lượng dịch vụ. Vu, Grant, & Menachof (2020) khảo sát các nhóm liên quan (khách hàng, nhà cung cấp dịch vụ logistics và đơn vị khai thác cảng) tại Hải Phòng và tìm thấy rằng trong 14 biến quan trọng của chất lượng dịch vụ logistics, delivery time và shipment condition được cả ba nhóm xem là quan trọng nhất. Điều này hàm ý rằng trong hệ sinh thái cảng (nơi kho CFS là một mắt xích), "hàng đến đúng hẹn" và "hàng còn nguyên trạng" thường được ưu tiên ở mức cao nhất khi khách hàng hình thành đánh giá tổng thể về chất lượng dịch vụ. Ngoài ra, từ góc nhìn "chất lượng hàng" trong dịch vụ logistics, Jiang (2021) nhấn mạnh rằng với nhóm hàng có yêu cầu bảo quản (điển hình như hàng tươi/sản phẩm nhạy cảm), khách hàng có yêu cầu cao hơn về chất lượng dịch vụ do rủi ro suy giảm chất lượng và cần năng lực xử lý phù hợp trong quá trình giao nhận; các kết quả của nghiên cứu này cho thấy các cấu phần chất lượng dịch vụ logistics (đặc biệt là yếu tố con người và tính kịp thời) có thể ảnh hưởng đáng kể đến sự hài lòng. Khi quy chiếu sang kho CFS, lập luận rút ra là: một phần đáng kể sự hài lòng/đánh giá dịch vụ đến từ việc kho duy trì được điều kiện hàng hóa trong suốt thời gian lưu và thao tác, nhất là với hàng dễ hư hỏng, dễ nhiễm bẩn, hoặc cần điều kiện bảo quản đặc thù.

Từ các luận điểm trên, "tình trạng hàng hóa" trong kho CFS có thể được triển khai thành các biểu hiện đo lường sát thực tế: (i) hàng không hư hỏng/bể vỡ/móp méo do thao tác; (ii) không thiếu kiện/nhầm lô; (iii) bao bì–nhãn–ký mã hiệu không suy giảm; (iv) hàng không ẩm/mốc/nhiễm bẩn/nhiễm mùi trong lưu kho; và (v) với hàng đặc thù, kho duy trì điều kiện bảo quản phù hợp trong phạm vi dịch vụ. Các biểu hiện này giúp bạn đo được đúng "outcome" mà khách hàng quan tâm nhất: hàng giao ra còn đúng như lúc giao vào, qua đó nâng đánh giá chất lượng dịch vụ kho CFS và củng cố các kết quả hành vi (hài lòng, tin tưởng, tiếp tục sử dụng, truyền miệng.

Bảng 4. Tổng hợp các yếu tố thành phần của Tình trạng hàng hóa

Nghiên cứu	Tình trạng hàng hóa	Đảm bảo về số lượng	Môi trường lưu kho
Vu, Grant, & Menachof (2020)	x		
Gaudenzi, Confente, & Russo (2020)	x		
Arabelen & Kaya (2021)	x		x
Jiang (2021)	x	x	x
Chotisarn (2025)	x		

(Nguồn: Tác giả tổng hợp, 2025)

2.6.2. Tổng quan tài liệu về mối quan hệ giữa các biến

❖ **Mối quan hệ giữa Độ tin cậy và Sự hài lòng**

Trong dịch vụ kho CFS tại cảng, độ tin cậy (reliability) là nền tảng trực tiếp hình thành sự hài lòng của khách hàng vì CFS nằm trong chuỗi tác nghiệp nhiều mắt xích (cảng/cổng–đội xe–hãng tàu–hải quan–khách hàng). Độ tin cậy không chỉ là "đúng hẹn" mà còn là thực thi đúng cam kết một cách ổn định, bao gồm: xử lý đúng tiến độ ở các mốc nhận hàng/đóng-rút/giao nhận, thao tác nhất quán, hạn chế sai sót nghiệp vụ, phối hợp liên khâu trơn tru và xử lý phát sinh đúng trách nhiệm. Khi độ tin cậy cao, khách hàng giảm được bất định vận hành và chi phí phát sinh (chờ bãi, đổi lịch xe, phát sinh lưu kho/lưu bãi, chỉnh sửa chứng từ), đồng thời tăng cảm nhận "yên tâm" và khả năng kiểm soát kế hoạch giao nhận; vì vậy mức độ hài lòng tăng theo cơ chế "hiệu suất dịch vụ đáp ứng/đúng kỳ vọng".

Các kết quả thực nghiệm trong nghiên cứu chất lượng dịch vụ cảng/logistics cũng củng cố mối quan hệ này: nghiên cứu về port service quality cho thấy các nhóm nhân tố chất lượng

dịch vụ có tác động dương đến customer satisfaction, hàm ý rằng khi dịch vụ được thực thi tốt hơn thì khách hàng hài lòng hơn. Trong bối cảnh Việt Nam, nghiên cứu về PSQ tại các cảng container nhấn mạnh rằng các cải thiện thuộc outcomes-related PSQ như timeliness và reliability là những đóng góp quan trọng làm tăng sự hài lòng của khách hàng. Tương tự, nghiên cứu về port logistics service quality tại Việt Nam cũng kết luận rằng overall service quality có tác động trực tiếp làm khách hàng "feel satisfied", qua đó ủng hộ giả thuyết rằng độ tin cậy dịch vụ kho CFS tác động cùng chiều đến sự hài lòng của khách hàng.

- **Mối quan hệ giữa Năng lực nhân viên và Sự hài lòng**

Trong dịch vụ kho CFS tại cảng, năng lực nhân viên tác động trực tiếp và cùng chiều đến sự hài lòng khách hàng vì đây là dịch vụ có "mật độ tương tác" cao và nhiều tình huống ngoại lệ. Ở cấp độ tác nghiệp, nhân viên là người biến "dịch vụ trên giấy" thành trải nghiệm thực tế: hướng dẫn đúng quy trình, phản hồi nhanh yêu cầu, phối hợp liên khâu (hiện trường–chứng từ–cổng/cảng–đội xe–khách hàng) và xử lý phát sinh (sai lệch tally, thiếu hồ sơ, kẹt bãi, kiểm hóa…). Khi năng lực nhân viên tốt, khách hàng giảm được thời gian chờ, giảm vòng lặp trao đổi, giảm sai sót và chi phí phát sinh.Từ đó cảm nhận dịch vụ "mượt, chắc, đáng tin", dẫn đến mức hài lòng cao hơn. Cách hiểu này cũng phù hợp với khung LSQ/PSQ khi chất lượng tương tác nhân sự được xem là một thành phần chất lượng dịch vụ: "personnel contact quality" thể hiện ở khả năng chăm sóc khách hàng và giải quyết vấn đề, đòi hỏi nhân viên có kiến thức, thấu hiểu tình huống và hỗ trợ xử lý hiệu quả

Về mặt bằng chứng, các nghiên cứu trong bối cảnh cảng/container cũng chỉ ra rằng những đặc tính gắn với "năng lực nhân sự" là nội dung đo lường quan trọng và liên hệ với hài lòng. Chẳng hạn, thang đo process-related PSQ bao gồm các chỉ báo như nhân viên thể hiện tác phong chuyên nghiệp, phản hồi nhanh và hiểu rõ nhu cầu/yêu cầu của khách hàng- đây chính là các biểu hiện cốt lõi của năng lực nhân viên trong môi trường dịch vụ tại nút cảng (và có thể chuyển dịch trực tiếp sang bối cảnh CFS). Ở nghiên cứu về cảng biển Việt Nam, mô hình PSQ với nhiều nhóm nhân tố (trong đó có nhóm quá trình/liên quan con

người) cho thấy các nhân tố chất lượng dịch vụ đều có ảnh hưởng dương có ý nghĩa lên sự hài lòng. Từ đó, bạn có thể lập luận chắc rằng: khi nhân viên CFS có kiến thức nghiệp vụ vững, giao tiếp–phản hồi tốt, và xử lý phát sinh hiệu quả, khách hàng sẽ đánh giá trải nghiệm dịch vụ tích cực hơn và hài lòng hơn.

- **Mối quan hệ giữa Hiệu quả xử lý chứng từ và Sự hài lòng**

Trong dịch vụ kho CFS tại cảng, hiệu quả xử lý chứng từ (DOC) tác động trực tiếp và cùng chiều đến sự hài lòng khách hàng vì chứng từ/thông tin là "dòng chảy điều khiển" toàn bộ dòng hàng. CFS là điểm nối giữa hiện trường kho – cảng/cổng – hãng tàu – hải quan – đội xe – khách hàng; chỉ cần chứng từ sai, thiếu hoặc chậm (lệnh giao/nhận, dữ liệu lô hàng, đối soát phí, khai báo liên quan…) sẽ kéo theo *hold lệnh/hold hàng*, tăng thời gian chờ, phát sinh phí lưu kho/lưu bãi và làm đứt nhịp kế hoạch vận tải của khách. Ngược lại, khi chứng từ được xử lý chính xác – đúng hạn – đầy đủ tuân thủ – bàn giao liên khâu trơn tru – minh bạch trạng thái, khách hàng giảm đáng kể "ma sát giao dịch" (hỏi lại nhiều vòng, bổ sung hồ sơ, chỉnh sửa dữ liệu), nâng cảm nhận kiểm soát và yên tâm triển khai kế hoạch giao nhận; vì vậy mức hài lòng tăng theo cơ chế "dịch vụ vận hành mượt, ít phát sinh".

Về bằng chứng lý thuyết và thực nghiệm, các khung đo lường logistics service quality cho thấy information quality là cấu phần nền của chất lượng dịch vụ logistics, liên quan trực tiếp đến việc khách hàng có đủ thông tin để phối hợp và ra quyết định. Điều này tương thích với thực tế CFS: chất lượng dịch vụ không chỉ nằm ở thao tác kho mà còn ở chất lượng thông tin/chứng từ giúp khách chủ động kéo hàng, tránh trễ cut-off và kiểm soát rủi ro. Đồng thời, nghiên cứu về PSQ tại cảng container Việt Nam cho thấy chất lượng dịch vụ cảng tác động dương đến sự hài lòng, và các cải thiện thuộc nhóm "outcomes/process" (trong đó bao hàm yếu tố thông tin–quy trình) được xem là đóng góp quan trọng cho satisfaction. Từ đó, có thể lập luận vững rằng: hiệu quả xử lý chứng từ càng cao thì sự hài lòng khách hàng càng tăng, bởi nó trực tiếp giảm rủi ro, giảm chi phí phát sinh và nâng trải nghiệm dịch vụ CFS.

❖ **Mối quan hệ giữa Tình trạng hàng hóa và Sự hài lòng**

Trong dịch vụ kho CFS tại cảng, tình trạng hàng hóa là tiêu chí "đầu ra hữu hình" quan trọng nhất và vì vậy có mối quan hệ cùng chiều rất rõ với sự hài lòng khách hàng. Khác với các nhân tố thiên về quá trình (như năng lực nhân viên hay hiệu quả chứng từ), tình trạng hàng hóa phản ánh trực tiếp kết quả sau khi lô hàng trải qua nhiều điểm chạm đặc thù CFS: nhận hàng, tally/kiểm đếm, di chuyển nội kho, lưu kho, đóng/rút container và bàn giao. Chỉ cần hàng bị hư hỏng, thiếu kiện, rách bao bì, suy giảm phẩm chất hoặc nhiễm bẩn thì khách hàng phải gánh chi phí xử lý (khiếu nại, bồi thường, tái đóng gói, chậm giao hàng, mất uy tín với đối tác), khiến trải nghiệm dịch vụ bị đánh giá tiêu cực ngay lập tức. Ngược lại, khi kho CFS bảo đảm hàng được giữ nguyên trạng và bàn giao đúng tình trạng như lúc tiếp nhận, khách hàng cảm nhận dịch vụ "chắc tay", rủi ro thấp, từ đó hài lòng cao hơn.

Bằng chứng nghiên cứu trong hệ sinh thái logistics gắn với cảng cũng củng cố lập luận này. Vu, Grant, & Menachof (2020) cho thấy trong nhóm các biến chất lượng dịch vụ logistics tại Hải Phòng, shipment condition được cả ba nhóm liên quan (khách hàng, LSP và cảng) đánh giá là một trong những yếu tố quan trọng nhất, cho thấy tình trạng hàng là tiêu chuẩn cốt lõi khi hình thành đánh giá chất lượng dịch vụ tại nút cảng.Nơi kho CFS là một mắt xích quan trọng. Hơn nữa, nghiên cứu về chất lượng dịch vụ logistics nhấn mạnh rằng mức độ khách hàng yêu cầu chất lượng dịch vụ tăng lên khi rủi ro suy giảm chất lượng hàng hóa cao; Jiang (2021) trong bối cảnh logistics hàng tươi cho thấy các thành phần chất lượng dịch vụ logistics có liên hệ tích cực với sự hài lòng, hàm ý rằng khi doanh nghiệp logistics kiểm soát tốt các điều kiện tác nghiệp/bảo quản để duy trì chất lượng hàng, khách hàng sẽ hài lòng hơn. Suy ra cho kho CFS: càng bảo đảm tình trạng hàng hóa (không hư hỏng/không thiếu kiện/không suy giảm điều kiện), mức sự hài lòng của khách hàng càng tăng.

2.6.3. Khoảng trống nghiên cứu

❖ **Khoảng trống bối cảnh (Contextual Gap)**

Dù LSQ/PSQ đã có hệ thống khung lý thuyết và thang đo tương đối hoàn chỉnh, phần lớn các mô hình "chuẩn" lại được phát triển và kiểm định trong bối cảnh thị trường logistics có mức độ trưởng thành cao (quy trình chuẩn hóa, mức minh bạch cao, độ ổn định lịch trình và phối hợp chuỗi dịch vụ tốt). Khi chuyển các thang đo này sang bối cảnh Việt Nam, rủi ro phổ biến là "đo được nhưng chưa trúng": các biến quan sát (items) vẫn có thể đạt độ tin cậy thống kê, nhưng không phản ánh đúng mức độ biến động và cơ chế vận hành thực tế tại các nút cảng/kho CFS. Bằng chứng cho thấy ngay trong một nghiên cứu LSQ tại Hải Phòng, một số biến LSQ được xem là "chuẩn" lại bị đánh giá không phù hợp/ít liên quan do "bối cảnh thị trường Hải Phòng", nơi đa số doanh nghiệp logistics là SME và thiên về cung ứng dịch vụ đơn lẻ (2PL), không tham gia sâu vào chuỗi cung ứng thượng nguồn như các thị trường trưởng thành. Thậm chí, các biến về "chu kỳ đơn hàng ổn định" có mức liên quan thấp do các yếu tố mang tính bối cảnh như tính mùa vụ và tắc nghẽn-điều cho thấy "ổn định vận hành" trong logistics Việt Nam chịu tác động mạnh từ môi trường hệ thống, không chỉ từ năng lực nội tại của nhà cung cấp dịch vụ.

Khoảng trống bối cảnh còn thể hiện ở đặc tính quan hệ và minh bạch thông tin của thị trường. Nghiên cứu tại Việt Nam ghi nhận rằng trong bối cảnh "mối quan hệ vẫn đóng vai trò rất quan trọng" và "mức độ minh bạch tương đối thấp", người trả lời có thể không đưa ra các ý kiến phê bình một cách thẳng thắn về đối tác. Đồng thời, Việt Nam được mô tả là một quốc gia đang phát triển với mức "logistics maturity" thấp hơn trong khu vực, thể hiện qua chỉ số LPI và các vấn đề năng lực logistics. Ở cấp nút cảng, các tiêu chí được người dùng cảng quan tâm hàng đầu còn nhấn mạnh mạnh vào thông tin lịch tàu và độ nhất quán lịch trình (ví dụ "proactive provision of vessel schedules", "accuracy and consistency of schedules").Đây là dấu hiệu cho thấy ở thị trường có biến động cao, khách hàng coi ổn định lịch trình và thông tin chủ động là "điểm đau" lớn, cần được phản ánh rõ trong thang đo. Vì vậy, nếu sử dụng nguyên xi thang đo LSQ/PSQ quốc tế (vốn giả định mức chuẩn hóa và ổn định cao), mô hình rất dễ đánh giá thấp vai trò của các yếu tố bối cảnh (tắc nghẽn,

mùa vụ, thiếu đồng bộ thông tin, hành vi phối hợp liên khâu, mức độ "chủ động" của dịch vụ) vốn quyết định trải nghiệm tại kho CFS trong cảng.

- **Khoảng trống Đối tượng (Service-specific gap)**

Trong văn liệu về chất lượng dịch vụ logistics, "đối tượng nghiên cứu" (unit of analysis) thường được đặt ở cấp cảng/terminal hoặc dịch vụ logistics nói chung, dẫn đến các thang đo và mô hình phản ánh chủ yếu trải nghiệm của khách hàng đối với toàn bộ hệ thống cảng hay nhà cung cấp logistics tổng hợp. Ở Việt Nam, các nghiên cứu về chất lượng dịch vụ logistics cảng đã chứng minh được rằng overall service quality tác động dương đến sự hài lòng của khách hàng và có thể đo lường theo cấu trúc đa chiều kiểu SERVQUAL/port logistics service quality. Tuy nhiên, cách tiếp cận này có hạn chế rõ ràng khi áp vào bài toán kho CFS trong cảng, bởi CFS không đồng nhất với terminal/cảng (cầu bến–bãi container–kế hoạch tàu) và cũng không đồng nhất với logistics "ngoài cảng" (3PL/forwarder).

Điểm cốt lõi của kho CFS nằm ở việc nó là một dịch vụ "nút" (node service) với mật độ thao tác và điểm chạm cao: tiếp nhận hàng lẻ, tally/kiểm đếm, phân loại, lưu kho, đóng/rút container, bàn giao tại cổng, phối hợp với hãng tàu–hải quan–đội xe–khách hàng, đồng thời xử lý một khối lượng lớn luồng chứng từ/thông tin gắn trực tiếp với tiến độ giao nhận. Chính vì vậy, nếu dùng thang đo PSQ/port logistics "cấp cảng" để đại diện cho CFS, mô hình sẽ dễ rơi vào hai sai lệch: (i) thiếu bao phủ các điểm chạm đặc thù tạo ra trải nghiệm CFS (đặc biệt: chứng từ/luồng lệnh, sai lệch tally, điều độ đóng-rút, handoff liên khâu), và (ii) nhiễu khái niệm, khi tác động của CFS bị trộn lẫn với các yếu tố terminal/cảng (như cầu bến, lịch tàu, năng lực xếp dỡ bãi container) vốn nằm ngoài phạm vi quản trị trực tiếp của kho CFS. Nói cách khác, nghiên cứu ở cấp "cảng" có thể nói đúng về chất lượng cảng, nhưng không trả lời được câu hỏi quản trị cốt lõi của doanh nghiệp CFS: "điểm nghẽn chất lượng nằm ở khâu nào trong quy trình CFS và tác động của từng khâu đến trải nghiệm khách hàng ra sao?"

Khoảng trống đối tượng cũng thể hiện ở chỗ CFS có biên dịch vụ (service boundary) rõ ràng và khác biệt: dịch vụ CFS thường được đánh giá rất mạnh qua (1) độ tin cậy vận hành tại các mốc nhận/đóng-rút/giao nhận, (2) năng lực nhân viên tuyến đầu trong phối hợp và xử lý ngoại lệ, (3) hiệu quả xử lý chứng từ/thông tin để tránh hold lệnh/hold hàng và giảm vòng lặp bổ sung, và (4) tình trạng hàng hóa sau nhiều điểm chạm. Đây là các yếu tố "đúng CFS" nhưng thường không được tách thành cấu trúc đo lường độc lập trong các nghiên cứu port/terminal. Do vậy, chưa có đủ bằng chứng thực nghiệm để khẳng định bộ cấu phần chất lượng dịch vụ theo logic CFS và cơ chế tác động của nó đến các kết quả khách hàng trong bối cảnh cảng Việt Nam.

- **Khoảng trống đo lường (Measurement gap)**

Mặc dù các khung lý thuyết về logistics service quality (LSQ) và port/port-logistics service quality (PSQ/PLSQ) đã cung cấp nhiều bộ thang đo nền tảng, vẫn tồn tại một khoảng trống quan trọng ở cấp độ đo lường và vận hành hóa khái niệm (construct operationalization) khi áp dụng vào bối cảnh dịch vụ kho CFS tại cảng. Cụ thể, các nghiên cứu LSQ truyền thống thường triển khai thang đo theo nhóm biến tương đối khái quát (ví dụ *timeliness, information quality, personnel contact quality, order/shipment condition*…), có thể phù hợp để mô tả chất lượng logistics ở cấp "dịch vụ tổng quát". Ali (2022) chẳng hạn mô tả rõ "information quality" như việc cung cấp đủ thông tin để khách hàng ra quyết định và nhấn mạnh vai trò ICT trong chia sẻ thông tin; đồng thời nhắc đến "order condition" và "personnel contact quality" như các chiều quan trọng trong chất lượng dịch vụ logistics. Tuy nhiên, sự khái quát này lại trở thành hạn chế khi chuyển sang CFS-một dịch vụ có quy trình tác nghiệp cụ thể và ranh giới dịch vụ rõ rệt.

Điểm then chốt của khoảng trống đo lường nằm ở chỗ: trong CFS, khách hàng không đánh giá chất lượng bằng các khái niệm trừu tượng, mà bằng các "điểm chạm" rất cụ thể trong hành trình lô hàng (nhận hàng–tally–lưu kho–đóng/rút–bàn giao cổng–đối soát). Nếu thang đo không bám đúng các điểm chạm này, nó sẽ dẫn đến hiện tượng đo không trúng khái niệm mục tiêu (construct underrepresentation) hoặc trộn lẫn khái niệm (construct

contamination). Bằng chứng cho vấn đề "không phù hợp bối cảnh" xuất hiện ngay trong nghiên cứu tại Việt Nam: Vu, Grant & Menachof (2020) ghi nhận một số biến đo lường LSQ "chuẩn" lại bị đánh giá ít liên quan do "context of the Hai Phong market", nơi nhiều doanh nghiệp chỉ cung cấp dịch vụ đơn lẻ và không tham gia sâu vào chuỗi cung ứng; thậm chí biến "consistent order cycle" có mức liên quan thấp do ảnh hưởng của mùa vụ và tắc nghẽn. Điều này cho thấy: nếu thang đo không được điều chỉnh theo cấu trúc vận hành thực tế, kết quả đo lường sẽ khó phản ánh đúng chất lượng dịch vụ trong môi trường cụ thể-một vấn đề đặc biệt nghiêm trọng với CFS vì CFS chịu tác động mạnh của điều độ cổng/bãi, chứng từ, và ngoại lệ.

Ngoài ra, khoảng trống đo lường còn thể hiện ở yêu cầu phải "đặc tả hóa" các chiều đo cho chứng từ/thông tin và tình trạng hàng hóa-hai nội dung mà CFS đặc biệt nhạy. Nghiên cứu LSQ tại Hải Phòng cho thấy "provision of shipment information and status" và "shipments conditions" được đánh giá thuộc nhóm quan trọng nhất, hàm ý rằng trong bối cảnh nút cảng, thông tin trạng thái và điều kiện lô hàng là các tiêu chí lõi. Tuy nhiên, trong CFS, "information quality" không chỉ là "cung cấp thông tin", mà là hiệu quả xử lý luồng chứng từ và lệnh (tính chính xác–đúng hạn–đầy đủ tuân thủ–bàn giao liên khâu–truy xuất trạng thái). Tương tự, "order condition" trong CFS không chỉ là "hàng tốt", mà cần đo theo rủi ro đặc thù CFS (hư hỏng do thao tác đóng/rút, thiếu kiện do tally/điểm chạm, suy giảm bao gói trong lưu kho…). Nếu không vận hành hóa đến mức này, thang đo khó tạo ra hàm ý quản trị cụ thể: doanh nghiệp biết "thông tin quan trọng" nhưng không biết khâu nào của chứng từ hay điểm chạm nào gây hư hỏng.

- **Khoảng trống Kết quả (Outcome gap)**

Trong dòng nghiên cứu về logistics service quality (LSQ) và port/port-logistics service quality, phần lớn các công trình thực nghiệm đều xem sự hài lòng của khách hàng (customer satisfaction) là biến kết quả trung tâm của chất lượng dịch vụ. Chẳng hạn, nghiên cứu của Yuen và Thai (2015) trong bối cảnh liner shipping cho thấy chất lượng dịch vụ có ảnh hưởng đáng kể đến sự hài lòng của khách hàng; tương tự, nghiên cứu của Thai (2016)

tại cảng Singapore cũng khẳng định chất lượng dịch vụ cảng tác động dương đến customer satisfaction. Trong bối cảnh Việt Nam, Le et al. (2020) tiếp tục cho thấy chất lượng dịch vụ logistics cảng có quan hệ tích cực với sự hài lòng của khách hàng. Những kết quả này cho thấy satisfaction là một biến kết quả phù hợp và có cơ sở lý thuyết vững chắc để sử dụng trong các nghiên cứu về dịch vụ logistics và dịch vụ cảng.

Tuy nhiên, khi đặt trong bối cảnh dịch vụ kho CFS tại cảng, một khoảng trống mô hình quan trọng xuất hiện ở chỗ: nhiều nghiên cứu trước vẫn tiếp cận chất lượng dịch vụ như một cấu trúc tương đối tổng quát, hoặc nhấn mạnh các thành phần phổ biến như reliability, responsiveness, assurance, empathy và tangibles, thay vì bóc tách các yếu tố tác nghiệp đặc thù của dịch vụ kho CFS. Chẳng hạn, nghiên cứu của Le et al. (2020) trong bối cảnh logistics cảng tại Việt Nam sử dụng các nhóm thành phần khá điển hình của service quality; trong khi đó, tổng quan hệ thống của Arabelen et al. (2021) cũng cho thấy các nghiên cứu LSQ trước đây sử dụng nhiều bộ chiều đo khác nhau nhưng vẫn thiên về các nhóm chất lượng dịch vụ ở mức khái quát. Điều này cho thấy vẫn còn thiếu những mô hình đi sâu vào các yếu tố nghiệp vụ rất cụ thể của kho CFS, như hiệu quả xử lý chứng từ hay tình trạng hàng hóa sau quá trình tiếp nhận, lưu kho và giao trả.

Thứ nhất, trong thực tiễn dịch vụ kho CFS, trải nghiệm của khách hàng không chỉ được hình thành từ cảm nhận chung về chất lượng dịch vụ, mà còn chịu ảnh hưởng trực tiếp bởi các điểm chạm nghiệp vụ cụ thể như độ tin cậy của dịch vụ (RE), năng lực nhân viên (EMP), hiệu quả xử lý chứng từ (DOC) và tình trạng hàng hóa (CG). Các nghiên cứu trước trong lĩnh vực vận tải biển, cảng và giao nhận đã xác nhận vai trò của những nhóm yếu tố gần với các thành phần này, như reliability và staff-related service trong liner shipping của Yuen và Thai (2015), hay các yêu cầu về chất lượng phục vụ và độ tin cậy trong đánh giá dịch vụ freight forwarder của Huang et al. (2019). Tuy vậy, các nghiên cứu đó chưa phát triển một mô hình gọn và chuyên biệt cho bối cảnh kho CFS, nơi chứng từ và tình trạng hàng hóa là hai biến rất nhạy cảm về mặt vận hành và trải nghiệm khách hàng.

Thứ hai, một hạn chế của nhiều nghiên cứu trước là mới dừng ở kết luận rằng "chất lượng dịch vụ ảnh hưởng đến sự hài lòng", nhưng chưa chỉ ra rõ thành phần nào của chất lượng dịch vụ tác động mạnh hơn trong một bối cảnh nghiệp vụ cụ thể. Trong khi đó, đối với doanh nghiệp khai thác kho CFS, ý nghĩa quản trị không nằm ở một kết luận khái quát, mà nằm ở việc xác định nên ưu tiên cải thiện yếu tố nào trước: độ tin cậy trong quá trình phục vụ, năng lực phối hợp của nhân viên, hiệu quả xử lý chứng từ, hay khả năng bảo đảm hàng hóa nguyên vẹn. Đây cũng là hướng mà các nghiên cứu đánh giá chất lượng dịch vụ trong logistics và freight forwarding thường nhấn mạnh: doanh nghiệp cần xác định các thuộc tính dịch vụ then chốt để nâng cao satisfaction một cách hiệu quả hơn.

Thứ ba, trong bối cảnh Việt Nam, dù đã có các nghiên cứu về chất lượng dịch vụ logistics cảng và mối quan hệ với sự hài lòng, bằng chứng thực nghiệm chuyên biệt cho dịch vụ kho CFS vẫn còn khá hạn chế. Nghiên cứu của Le et al. (2020) cung cấp bằng chứng quan trọng cho lĩnh vực port logistics tại Việt Nam, nhưng vẫn tiếp cận ở cấp độ dịch vụ cảng – logistics tương đối rộng. Vì vậy, vẫn còn thiếu các nghiên cứu tập trung trực tiếp vào dịch vụ kho CFS với những yếu tố vận hành đặc thù như xử lý chứng từ, phối hợp nhân viên và kiểm soát tình trạng hàng hóa. Chính khoảng trống này tạo cơ sở cho việc xây dựng mô hình nghiên cứu gồm bốn biến độc lập là độ tin cậy dịch vụ (RE), năng lực nhân viên (EMP), hiệu quả xử lý chứng từ (DOC) và tình trạng hàng hóa (CG) tác động đến sự hài lòng của khách hàng (SAT) trong bối cảnh dịch vụ kho CFS tại SP-ITC.

Từ đó, đề tài không chỉ kế thừa kết quả của các nghiên cứu trước về mối quan hệ giữa service quality và customer satisfaction trong logistics và port services, mà còn điều chỉnh mô hình theo hướng đặc thù hóa cho dịch vụ kho CFS. Cách tiếp cận này giúp mô hình có giá trị ứng dụng cao hơn trong thực tiễn, vì cho phép doanh nghiệp nhận diện rõ từng thành phần chất lượng dịch vụ đang ảnh hưởng đến sự hài lòng của khách hàng, thay vì chỉ dừng ở một khái niệm chất lượng dịch vụ tổng quát.

Khoảng trống Cơ chế/Ứng dụng (Mechanism and actionability gap)

Trong nghiên cứu chất lượng dịch vụ logistics/cảng, một hạn chế phổ biến là mô hình thường dừng ở mức xác định các yếu tố cấu thành chất lượng và kiểm định mối quan hệ "chất lượng → hài lòng", nhưng chưa làm rõ cơ chế vận hành (mechanism) của chất lượng trong một dịch vụ cụ thể và càng chưa chuyển hóa kết quả thành ưu tiên cải tiến có thể hành động (actionable priorities). Với dịch vụ kho CFS tại cảng, hạn chế này đặc biệt rõ vì CFS là một "nút" có mật độ điểm chạm cao, nhiều ngoại lệ và phụ thuộc phối hợp đa bên; nếu chỉ biết "chất lượng ảnh hưởng hài lòng" thì doanh nghiệp vẫn chưa có câu trả lời quản trị quan trọng: *cải thiện khâu nào trước để giảm tắc nghẽn và tối đa hóa tác động lên trải nghiệm khách hàng?*

Về mặt cơ chế, nhiều khung PSQ/LSQ cho rằng chất lượng dịch vụ là cấu trúc đa chiều gồm nhóm "đầu vào/nguồn lực", "quá trình", "kết quả đầu ra", và "quản trị". Tuy nhiên, khi áp dụng vào CFS, nếu không phân biệt rõ cái gì là yếu tố kích hoạt (enablers) và cái gì là kết quả đầu ra (outcomes), mô hình dễ rơi vào trộn lẫn khái niệm, khiến hàm ý can thiệp không rõ. Thực tế tại nút cảng cho thấy khách hàng đặc biệt quan tâm các yếu tố "outcome" như đúng tiến độ và tình trạng lô hàng, đồng thời đòi hỏi dịch vụ phải cung cấp thông tin/trạng thái kịp thời để họ điều độ nguồn lực. Điều này hàm ý cơ chế hợp lý cho CFS: các năng lực "enablers" (ví dụ năng lực nhân viên, hiệu quả chứng từ/thông tin) tạo ra các "outcomes" mà khách hàng quan sát trực tiếp (ví dụ độ tin cậy vận hành, tình trạng hàng hóa). Nếu mô hình không "mở cơ chế" theo hướng này, kết quả sẽ chỉ cho ra danh sách yếu tố quan trọng, nhưng không cho thấy "đòn bẩy" nào tạo ra kết quả cuối, do đó khó xây dựng lộ trình cải tiến.

Về tính ứng dụng, nhiều nghiên cứu vẫn chưa giải quyết triệt để câu hỏi "actionability": kết quả nghiên cứu nên giúp nhà quản trị quyết định ưu tiên cải tiến như thế nào. Ví dụ, nghiên cứu PSQ sử dụng IPA/AHP có thể chỉ ra yếu tố được đánh giá quan trọng (như độ chính xác và nhất quán lịch trình, hoặc thông tin chủ động), nhưng thường ở cấp cảng và khó chuyển hóa trực tiếp thành kế hoạch cải tiến cho một đơn vị CFS cụ thể. Ở góc nhìn logistics service quality, Ali (2022) nhấn mạnh information quality là việc cung cấp đủ thông tin/ICT hỗ trợ ra quyết định—nhưng nếu dừng ở đây, doanh nghiệp CFS vẫn

chưa biết nên ưu tiên cải tiến "đúng hạn", "độ chính xác dữ liệu", "bàn giao liên khâu", hay "truy xuất trạng thái" trước. Nói cách khác, nghiên cứu thiếu một bước "dịch" từ hệ số thống kê sang bản đồ ưu tiên can thiệp (impact × performance), vốn là thứ doanh nghiệp cần để hành động.

2.7. Tình hình thực tiễn liên quan đến dịch vụ kho CFS tại Việt Nam

2.7.1. Thực trạng và thách thức

Trong vài năm gần đây, nhu cầu sử dụng các dịch vụ hậu cần tại nút cảng (trong đó có kho CFS) tăng lên cùng với đà phục hồi thương mại container và sản lượng hàng qua hệ thống cảng. Báo cáo ngành cảng cho thấy 8 tháng đầu năm 2024, sản lượng hàng qua cảng tăng mạnh và sản lượng container đạt mức tăng trưởng hai chữ số (TEU tăng khoảng trên 20% so với cùng kỳ), phản ánh áp lực xử lý hàng hoá tại cụm cảng và các dịch vụ liên quan ngày càng lớn. Trong bối cảnh đó, CFS vận hành như một "nút tác nghiệp" nhiều điểm chạm: tiếp nhận–tally–phân loại–lưu kho–đóng/rút–bàn giao cổng–đối soát, nên giá trị của CFS không chỉ nằm ở diện tích kho mà nằm ở năng lực điều phối tiến độ và giảm ma sát giao nhận. Tuy nhiên, mặt bằng chuyển đổi số và mức độ liên thông dữ liệu giữa các bên trong hệ sinh thái logistics Việt Nam vẫn chưa cao; báo cáo logistics quốc gia ghi nhận chuyển đổi số có tiến bộ nhưng nhìn chung còn chậm, nhiều doanh nghiệp dừng ở mức "tin học hoá/kết nối" và rất ít đạt mức "dự báo/thích ứng". Điều này khiến một phần đáng kể hoạt động CFS vẫn phụ thuộc vào kinh nghiệm điều độ và xử lý thủ công, làm giảm khả năng "hiển thị trạng thái" (visibility) và tối ưu lịch hẹn xe/cổng ở giờ cao điểm.

Thách thức lớn nhất hiện nay là bài toán độ tin cậy theo thời gian (time reliability) trong điều kiện hạ tầng hậu cảng và vận hành nút cảng còn nhiều "điểm nghẽn". Một báo cáo phân tích ngành cảng nêu rõ tình trạng hạ tầng hậu cảng (post-port infrastructure) còn kém phát triển, cùng các ràng buộc hạ tầng/luồng tuyến tại một số khu vực cảng, làm suy giảm hiệu suất và gây khó khăn cho vận hành chuỗi dịch vụ tại nút cảng. Với CFS, hệ quả thường thể hiện rất cụ thể: trễ lịch xe vào/ra, tăng thời gian chờ cổng, dồn ứ cục bộ theo ca/khung giờ, kéo theo "vỡ" cam kết SLA nội bộ ở các công đoạn đóng/rút và bàn giao. Bên cạnh đó, CFS còn chịu tác động đáng kể từ biến động vận tải biển toàn cầu (gián đoạn

tại các chokepoint như Suez/Panama và bất ổn địa chính trị), làm tuyến chạy dài hơn, tăng biến động lịch tàu và chi phí.Từ đó gây nhiễu kế hoạch nhận/rút/đóng hàng và điều phối nguồn lực tại CFS. Thách thức thứ hai là "dòng chứng từ–dòng dữ liệu" chưa đồng bộ: khi liên thông thông tin chưa trơn, CFS dễ phát sinh vòng lặp bổ sung/sửa sai, cập nhật trạng thái chậm và tranh chấp trách nhiệm khi có ngoại lệ; điểm này càng nhạy trong môi trường mà chuyển đổi số toàn ngành còn hạn chế. Cuối cùng là thách thức về chất lượng hiện trường (tình trạng hàng hóa, an toàn thao tác, chuẩn hóa quy trình): CFS có mật độ thao tác cao nên rủi ro hư hỏng/thiếu hụt/biến dạng bao bì và sai lệch tally tăng theo số điểm chạm; khi nhu cầu tăng nhanh mà chuẩn hóa & giám sát không theo kịp, chi phí khiếu nại/bồi thường và tổn thất uy tín sẽ tăng.

Từ các thách thức trên, có thể lập luận rằng chất lượng dịch vụ CFS tại Việt Nam không chỉ là vấn đề "tăng công suất", mà là bài toán tăng độ tin cậy vận hành trong điều kiện biến động, nâng năng lực nhân sự tuyến đầu, tối ưu hiệu quả chứng từ/thông tin, và bảo đảm tình trạng hàng & an toàn tác nghiệp

2.7.2. Giả thuyết và mô hình nghiên cứu

Dịch vụ kho CFS tại cảng là một mắt xích đặc thù trong chuỗi logistics container, nơi dòng hàng hóa và dòng chứng từ phải được vận hành đồng bộ giữa nhiều chủ thể (cảng/cổng, hãng tàu, hải quan, đội xe và khách hàng). Do mật độ điểm chạm cao (nhận hàng–tally–lưu kho–đóng/rút–bàn giao) và tần suất phát sinh ngoại lệ lớn, khách hàng thường đánh giá chất lượng dịch vụ CFS không chỉ qua "kết quả cuối cùng", mà còn qua mức độ ổn định và khả năng kiểm soát rủi ro trong toàn bộ quá trình tác nghiệp. Trên cơ sở tổng quan nghiên cứu về chất lượng dịch vụ logistics/cảng và đặc thù vận hành của CFS, nghiên cứu đề xuất bốn nhân tố đại diện cho chất lượng dịch vụ kho CFS gồm: độ tin cậy dịch vụ, năng lực nhân viên, hiệu quả xử lý chứng từ, và tình trạng hàng hóa. Các nhân tố này được kỳ vọng tác động cùng chiều đến các kết quả khách hàng (đặc biệt là sự hài lòng), từ đó hình thành các giả thuyết nghiên cứu.

- **Giả thuyết H1: Độ tin cậy dịch vụ có tác động cùng chiều đến sự hài lòng của khách hàng**

Độ tin cậy dịch vụ phản ánh khả năng thực thi đúng cam kết một cách nhất quán và ổn định trong toàn bộ chuỗi tác nghiệp tại nút cảng (tiếp nhận – xử lý – bàn giao), đặc biệt trong bối cảnh dịch vụ kho/CFS nơi tiến độ giao nhận phụ thuộc đồng thời vào lịch tàu, điều độ cổng/bãi và mức độ phối hợp giữa nhiều bên liên quan. Thai (2016) tiếp cận chất lượng dịch vụ cảng theo hướng "kết quả thực thi dịch vụ" và chỉ ra rằng khi dịch vụ được thực hiện đúng như cam kết (đúng tiến độ, ít sai lệch, ổn định), khách hàng có xu hướng đánh giá trải nghiệm tích cực hơn và mức hài lòng tăng lên. Phan, Thai, & Vu (2021) cũng nhấn mạnh rằng trong cấu trúc PSQ, nhóm yếu tố thuộc outcomes-related—trong đó tiêu biểu là timeliness và reliability.Được xem là những đóng góp quan trọng thúc đẩy sự hài lòng, bởi các kết quả "đúng hẹn/đúng cam kết" trực tiếp giảm bất định và chi phí phát sinh trong kế hoạch logistics của khách hàng.

Tương tự trong bối cảnh Việt Nam, Le, Nguyen, & Truong (2020) cung cấp bằng chứng thực nghiệm rằng chất lượng dịch vụ logistics cảng có tác động trực tiếp làm gia tăng sự hài lòng của khách hàng, hàm ý rằng các cấu phần cốt lõi của chất lượng dịch vụ. Đặc biệt những cấu phần liên quan đến độ tin cậy vận hành. Là nền tảng để khách hàng hình thành đánh giá hài lòng. Khi chuyển dịch sang bối cảnh kho CFS tại cảng, lập luận này càng phù hợp vì độ tin cậy thể hiện ở việc CFS duy trì đúng tiến độ xử lý, đúng nghiệp vụ (tally/đúng lô/đúng kiện) và giữ cam kết khi phát sinh; các biểu hiện này giúp khách hàng hạn chế rủi ro trì hoãn, giảm vòng lặp điều phối và phát sinh chi phí.

- **Giả thuyết H2: Năng lực nhân viên có tác động tích cực đến sự hài lòng của khách hàng**

Năng lực nhân viên phản ánh mức độ thành thạo nghiệp vụ, khả năng phối hợp và năng lực xử lý tình huống của đội ngũ trực tiếp cung ứng dịch vụ. Trong bối cảnh kho/CFS tại cảng, chất lượng dịch vụ mang tính "process-intensive" vì khách hàng thường xuyên tương tác với nhân viên để xử lý yêu cầu tác nghiệp, điều độ giao nhận, cập nhật trạng thái và giải quyết các ngoại lệ (sai lệch tally, thiếu hồ sơ, thay đổi kế hoạch lấy/giao…). Do đó, năng lực nhân viên không chỉ là kỹ năng kỹ thuật mà còn bao gồm tốc độ phản hồi, mức độ thấu

hiểu nhu cầu và tính chuyên nghiệp trong tương tác. Những yếu tố quyết định trải nghiệm dịch vụ ở từng điểm chạm.

Các nghiên cứu về chất lượng dịch vụ cảng và logistics đều củng cố vai trò này. Yeo, Thai & Roh (2015) chỉ ra rằng chất lượng dịch vụ cảng là cấu trúc đa chiều, trong đó nhóm yếu tố thuộc quá trình cung ứng dịch vụ gắn chặt với hành vi và năng lực của nhân viên (tác phong chuyên nghiệp, phản hồi nhanh, hiểu nhu cầu khách hàng), và các nhóm chất lượng này có liên hệ tích cực với sự hài lòng. Thai (2016) tiếp tục cho thấy các thành phần của chất lượng dịch vụ cảng, đặc biệt các yếu tố liên quan đến tương tác và thực thi dịch vụ, tác động dương đến sự hài lòng khách hàng. Từ góc nhìn LSQ, Vu, Grant & Menachof (2020) nhấn mạnh tầm quan trọng của các yếu tố liên quan đến kỹ năng nhân viên và vai trò của service recovery trong bối cảnh logistics Việt Nam, hàm ý rằng năng lực tuyến đầu có thể giảm ma sát vận hành và nâng trải nghiệm của khách hàng. Đồng thời, Ali (2022) khái quát "personnel contact quality" như một chiều quan trọng của chất lượng dịch vụ logistics, nhấn mạnh năng lực chăm sóc khách hàng và giải quyết vấn đề các yếu tố trực tiếp nâng mức hài lòng khi dịch vụ có phát sinh.

Trên cơ sở đó, trong dịch vụ kho CFS tại cảng, khi nhân viên có năng lực nghiệp vụ tốt, phản hồi kịp thời, phối hợp hiệu quả và xử lý ngoại lệ chủ động, khách hàng sẽ giảm thời gian chờ, giảm sai sót và cảm nhận dịch vụ chuyên nghiệp hơn, từ đó gia tăng đánh giá tích cực về trải nghiệm.

- **Giả thuyết H3: Hiệu quả chứng từ có tác động cùng chiều đến sự hài lòng của khách hàng**

Hiệu quả xử lý chứng từ phản ánh mức độ doanh nghiệp xử lý thông tin và hồ sơ tác nghiệp một cách chính xác, đúng hạn và trơn tru, đảm bảo dòng chứng từ "điều khiển" dòng hàng trong toàn bộ quá trình giao nhận. Trong dịch vụ kho CFS tại cảng, chứng từ không chỉ là thủ tục hành chính mà là điều kiện để kích hoạt các hoạt động then chốt như tiếp nhận, tally, phát hành lệnh/gate, bàn giao liên khâu và đối soát. Khi chứng từ chậm, sai hoặc thiếu, hệ quả thường là *hold lệnh/hold hàng*, tăng thời gian chờ, phát sinh chi phí lưu

kho/lưu bãi và làm gián đoạn kế hoạch giao nhận; ngược lại, chứng từ được xử lý hiệu quả giúp giảm ma sát giao dịch, tăng khả năng điều độ và nâng cảm nhận kiểm soát của khách hàng, qua đó làm tăng sự hài lòng.

Các nghiên cứu LSQ/PSQ đều cho thấy vai trò cốt lõi của thông tin và quy trình trong cảm nhận chất lượng dịch vụ. Vu, Grant & Menachof (2020) chỉ ra rằng trong bối cảnh logistics gắn với nút cảng tại Việt Nam, khách hàng đánh giá cao các yếu tố liên quan đến cung cấp thông tin lô hàng và trạng thái (shipment information and status), cho thấy hiệu quả thông tin/chứng từ là thành phần quan trọng của chất lượng dịch vụ và ảnh hưởng đến đánh giá tổng thể. Ali (2022) cũng nhấn mạnh information quality như một chiều cốt lõi của chất lượng dịch vụ logistics, tức khả năng cung cấp đầy đủ và kịp thời thông tin cần thiết để khách hàng ra quyết định và phối hợp nguồn lực; điều này hàm ý rằng khi chất lượng thông tin tốt hơn, trải nghiệm dịch vụ trở nên "mượt" hơn và mức hài lòng tăng. Bên cạnh đó, trong đo lường chất lượng dịch vụ cảng, Nguyen (2022) cho thấy các tiêu chí liên quan đến độ chính xác và tính nhất quán của thông tin/lịch trình được người sử dụng cảng đánh giá có mức quan trọng cao, nhấn mạnh rằng tính kịp thời chính xác của dòng thông tin là điều kiện cốt lõi để duy trì chất lượng dịch vụ tại nút cảng. Khi chuyển dịch sang dịch vụ kho CFS, các luận điểm này củng cố lập luận rằng hiệu quả xử lý chứng từ (đúng hạn–đúng dữ liệu–đủ hồ sơ–truy xuất trạng thái) là yếu tố quyết định trải nghiệm khách hàng.

- **Giả thuyết H4: Tình trạng hàng hóa được đảm bảo trong kho CFS tác động cùng chiều đến sự hài lòng của khách hàng.**

Tình trạng hàng hóa là tiêu chí "đầu ra hữu hình" quan trọng nhất trong dịch vụ kho CFS tại cảng, vì hàng hóa phải đi qua nhiều điểm chạm có rủi ro cao như tiếp nhận, tally/kiểm đếm, di chuyển nội kho, lưu kho, đóng/rút container và bàn giao. Do đó, khách hàng thường đánh giá chất lượng dịch vụ dựa mạnh vào việc hàng có được giữ nguyên trạng (không hư hỏng, thiếu hụt, suy giảm bao bì/nhãn mác hoặc nhiễm bẩn) trong suốt thời gian sử dụng dịch vụ hay không. Khi tình trạng hàng hóa được bảo đảm, khách hàng giảm chi phí phát

sinh (khiếu nại, bồi thường, tái đóng gói, chậm giao hàng) và giảm rủi ro uy tín với đối tác, từ đó hình thành đánh giá tích cực về trải nghiệm dịch vụ và mức độ hài lòng cao hơn.

Bằng chứng thực nghiệm trong bối cảnh logistics gắn với nút cảng cũng củng cố lập luận này. Vu, Grant, & Menachof (2020) cho thấy "shipment condition" được các nhóm liên quan trong hệ sinh thái cảng đánh giá thuộc nhóm quan trọng hàng đầu khi đo lường chất lượng dịch vụ logistics, hàm ý rằng chất lượng cảm nhận gắn chặt với việc hàng được giao/nhận trong tình trạng tốt. Đồng thời, Arabelen & Kaya (2021) xem "order/shipment condition" là một chiều đo cốt lõi trong chất lượng dịch vụ logistics, phản ánh trực tiếp kết quả mà khách hàng quan sát được sau quá trình tác nghiệp. Trên cơ sở đó, trong bối cảnh kho CFS tại cảng, nghiên cứu đề xuất giả thuyết:

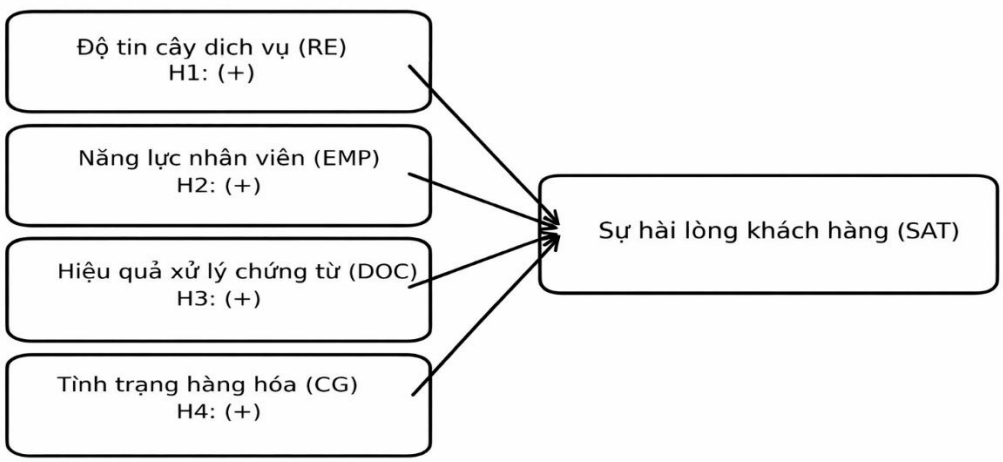

Hình 3: Mô hình nghiên cứu

(Nguồn: Tác giả đề xuất , 2025)

Dựa trên mô hình và giả thuyết nghiên cứu đề xuất, mô hình hồi quy được trình bày như sau:

Sự hài lòng khách hàng =β0+β1 Độ tin cậy dịch vụ + β2 Năng lực nhân viên +β3Hiệu quả chứng từ+β4Tình trạng hàng hóa (1)

Trong đó:

- **β_0** là Hằng số
- **ε** là Sai số ngẫu nhiên

TÓM TẮT CHƯƠNG 2

Chương 2 tập trung xây dựng cơ sở lý thuyết và mô hình nghiên cứu cho đề tài "Các yếu tố ảnh hưởng đến sự hài lòng của khách hàng đối với dịch vụ kho CFS tại cảng container quốc tế SP-ITC". Trước hết, chương này hệ thống hóa các khái niệm nền tảng gồm: dịch vụ kho CFS trong hệ sinh thái cảng biển; chất lượng dịch vụ logistics/cảng (LSQ/PSQ); và khái niệm sự hài lòng khách hàng trong bối cảnh B2B logistics. Trên cơ sở tổng quan các nghiên cứu liên quan, chương 2 xác định rằng đánh giá chất lượng dịch vụ tại nút cảng không chỉ phụ thuộc cơ sở vật chất mà còn phụ thuộc mạnh vào kết quả vận hành, quá trình cung ứng dịch vụ và chất lượng thông tin—những nội dung đặc biệt phù hợp với đặc thù CFS (nhiều điểm chạm, nhiều ngoại lệ, phụ thuộc phối hợp đa bên).

Tiếp theo, Chương 2 phát triển cấu trúc thang đo chất lượng dịch vụ kho CFS theo 4 nhân tố cốt lõi: (1) Độ tin cậy dịch vụ (RE), thể hiện khả năng thực thi đúng cam kết và ổn định tiến độ; (2) Năng lực nhân viên (EMP), phản ánh kiến thức nghiệp vụ, phản hồi, phối hợp và xử lý phát sinh; (3) Hiệu quả xử lý chứng từ (DOC), thể hiện tính chính xác, đúng hạn, đầy đủ tuân thủ và luân chuyển chứng từ/thông tin trơn tru; (4) Tình trạng hàng hóa (CG), phản ánh mức độ hàng hóa được giữ nguyên trạng qua quá trình tiếp nhận–lưu kho–đóng/rút–bàn giao. Từ lập luận lý thuyết và bằng chứng nghiên cứu trước, chương 2 đề xuất mô hình nghiên cứu trong đó bốn nhân tố trên tác động cùng chiều đến sự hài lòng khách hàng (SAT), hình thành các giả thuyết H1–H4 (RE→SAT; EMP→SAT; DOC→SAT; CARGO_COND→SAT). Cuối chương, mô hình và giả thuyết được tổng hợp như nền tảng để chuyển sang Chương 3 (thiết kế nghiên cứu, thang đo, thu thập dữ liệu và phương pháp phân tích bằng Python).

CHƯƠNG 3 :THIẾT KẾ NGHIÊN CỨU

Chương này tập trung vào việc trình bày chi tiết thiết kế và phương pháp nghiên cứu được sử dụng nhằm phân tích và đánh giá các yếu tố tác động đến sự hài lòng của khách hàng đối với dịch vụ kho CFS tại cảng SP-ITC. Nội dung chương được xây dựng trên cơ sở bối cảnh thực tiễn của hoạt động khai thác kho CFS tại nút cảng, nơi khách hàng doanh nghiệp trực tiếp trải nghiệm chất lượng dịch vụ và chịu ảnh hưởng bởi các biến động trong quá trình tiếp nhận – lưu kho – xử lý – bàn giao hàng hóa. Cụ thể, chương sẽ trình bày phương pháp nghiên cứu định lượng được lựa chọn làm công cụ chính để kiểm định các giả thuyết và mô hình nghiên cứu đã đề xuất ở chương trước, đồng thời kết hợp bước nghiên cứu sơ bộ (tham vấn chuyên gia và khảo sát thử) nhằm hỗ trợ xây dựng và hoàn thiện bộ thang đo cho các biến trong mô hình. Một phần quan trọng của chương là quá trình phát triển thang đo và thiết kế bảng câu hỏi cho các khái niệm nghiên cứu cốt lõi, bao gồm độ tin cậy dịch vụ (RE), năng lực nhân viên (EMP), hiệu quả xử lý chứng từ (DOC), tình trạng hàng hóa (CG) và sự hài lòng của khách hàng (SAT). Việc kế thừa các thang đo từ những nghiên cứu trước, điều chỉnh để phù hợp với bối cảnh dịch vụ kho CFS tại Việt Nam và kiểm định sơ bộ thông qua ý kiến chuyên gia trước khi triển khai khảo sát chính thức là những nội dung sẽ được trình bày cụ thể trong chương này.

3.1. Phương pháp nghiên cứu

3.1.1. Phương pháp định tính

Trong nghiên cứu này, phương pháp định tính được sử dụng ở giai đoạn nghiên cứu sơ bộ nhằm hỗ trợ cho việc xây dựng, điều chỉnh và hoàn thiện thang đo trước khi triển khai khảo sát chính thức. Mục tiêu của bước định tính không nhằm kiểm định giả thuyết, mà tập trung đảm bảo rằng các biến quan sát trong bảng hỏi có nội dung phù hợp với bối cảnh dịch vụ kho CFS tại cảng SP-ITC, sử dụng ngôn ngữ rõ ràng, dễ hiểu đối với khách hàng doanh nghiệp và phản ánh đúng các điểm chạm trong quá trình tiếp nhận – lưu kho – xử lý – bàn giao hàng hóa.

Về cách thức thực hiện, nghiên cứu tiến hành tham vấn chuyên gia (expert discussion) theo hình thức phỏng vấn bán cấu trúc và trao đổi nhóm nhỏ. Các chuyên gia được lựa chọn dựa trên tiêu chí có kinh nghiệm thực tiễn trong lĩnh vực khai thác kho CFS, cảng biển, điều độ – hiện trường, chứng từ logistics hoặc chăm sóc khách hàng B2B. Nội dung trao đổi tập trung vào ba nhóm vấn đề chính: (i) mức độ phù hợp của các nhân tố nghiên cứu (RE, EMP, DOC, CG, SAT) với đặc thù dịch vụ kho CFS; (ii) mức độ rõ ràng, không trùng lặp và khả năng đo lường của từng phát biểu thang đo; và (iii) đề xuất bổ sung hoặc điều chỉnh các phát biểu để phản ánh sát thực tế vận hành tại nút cảng, đặc biệt đối với các tình huống phát sinh liên quan đến tiến độ, chứng từ và tình trạng hàng hóa.

Kết quả nghiên cứu định tính được sử dụng để sàng lọc và chỉnh sửa thang đo, bao gồm: rút gọn các phát biểu quá dài hoặc mang tính tình huống hẹp; thay thế các cụm từ khó hiểu bằng ngôn ngữ tác nghiệp phổ biến; điều chỉnh phạm vi phát biểu để tránh quy trách nhiệm ngoài phạm vi dịch vụ kho CFS; và đảm bảo mỗi biến quan sát chỉ đo một ý chính. Trên cơ sở đó, bảng hỏi được hoàn thiện và sử dụng cho khảo sát thử trước khi tiến hành thu thập dữ liệu định lượng ở giai đoạn nghiên cứu chính thức.

3.1.2. Phương pháp thu thập và đo lường số liệu

3.1.2.1. Phương pháp thu thập số liệu

Nghiên cứu sử dụng phương pháp khảo sát bằng bảng câu hỏi để thu thập dữ liệu sơ cấp từ các doanh nghiệp đã và đang sử dụng dịch vụ kho CFS tại cảng SP-ITC. Đối tượng khảo sát là khách hàng doanh nghiệp (chủ hàng/forwarder/đơn vị logistics có liên quan), trong đó bảng câu hỏi được triển khai theo hai hình thức: (i) phát trực tiếp cho khách hàng trong quá trình giao dịch, làm thủ tục hoặc trao đổi nghiệp vụ; và (ii) gửi trực tuyến (email/biểu mẫu) đến các bộ phận phụ trách logistics, chứng từ hoặc hiện trường nhằm đảm bảo người trả lời có kinh nghiệm thực tế và hiểu rõ quy trình sử dụng dịch vụ kho CFS.

Việc kết hợp hai hình thức thu thập dữ liệu giúp nghiên cứu tiếp cận được nhiều nhóm khách hàng khác nhau, đồng thời tăng tính đa dạng của mẫu khảo sát về loại hình

doanh nghiệp, tần suất sử dụng dịch vụ và mức độ trải nghiệm vận hành tại kho CFS. Qua đó, dữ liệu thu thập được phản ánh tương đối đầy đủ các góc nhìn của khách hàng doanh nghiệp đối với các khía cạnh chất lượng dịch vụ kho CFS như độ tin cậy, năng lực nhân viên, hiệu quả xử lý chứng từ, tình trạng hàng hóa và sự hài lòng tổng thể.

Trong giai đoạn thu thập ban đầu, nghiên cứu phát ra tổng cộng 150 phiếu khảo sát và thu về 125 phiếu. Sau bước rà soát ban đầu để loại bỏ các phiếu không đạt yêu cầu (thiếu thông tin, trả lời không đầy đủ, trả lời không nhất quán hoặc không phù hợp đối tượng), còn lại 81 phiếu hợp lệ được sử dụng cho các phân tích định lượng ở Chương 4. Bộ dữ liệu cuối cùng (n = 81) được dùng xuyên suốt cho các bước kiểm định độ tin cậy thang đo (Cronbach's Alpha), phân tích nhân tố khám phá (EFA), hồi quy tuyến tính bội và phân tích vai trò trung gian nhằm kiểm định mô hình và các giả thuyết nghiên cứu.

Về yêu cầu cỡ mẫu, nhiều nghiên cứu phương pháp luận gợi ý rằng cỡ mẫu tối thiểu trong phân tích nhân tố nên đạt khoảng 5 lần số biến quan sát (Hair et al., 2019). Mặc dù cỡ mẫu thực tế của nghiên cứu ở mức trung bình, các chỉ số đánh giá mức độ phù hợp dữ liệu cho EFA và mô hình hồi quy (như KMO, kiểm định Bartlett, và mức độ giải thích của mô hình) đều cho kết quả đạt yêu cầu, cho thấy dữ liệu thu thập được vẫn đảm bảo độ tin cậy cần thiết để phục vụ mục tiêu phân tích và rút ra kết luận nghiên cứu trong bối cảnh đề tài.

.

3.1.2.2. Phương pháp đo lường số liệu

Trong nghiên cứu này, các khái niệm nghiên cứu được đo lường bằng thang đo Likert 5 mức độ, từ (1) Hoàn toàn không đồng ý đến (5) Hoàn toàn đồng ý. Thang đo Likert được lựa chọn vì phù hợp với mục tiêu ghi nhận mức độ cảm nhận và đánh giá chủ quan của khách hàng doanh nghiệp đối với chất lượng dịch vụ kho CFS, đồng thời được sử dụng phổ biến trong các nghiên cứu về chất lượng dịch vụ và sự hài lòng khách hàng.

Các biến trong mô hình được đo lường thông qua hệ thống thang đo đa biến (multi-item scales), trong đó mỗi khái niệm được phản ánh bởi nhiều biến quan sát nhằm tăng độ ổn định và khả năng đại diện của phép đo. Cụ thể, nhóm biến độc lập đại diện cho chất lượng dịch vụ kho CFS gồm bốn nhân tố: Độ tin cậy dịch vụ (RE), Năng lực nhân viên

(EMP), Hiệu quả xử lý chứng từ (DOC) và Tình trạng hàng hóa (CG); biến phụ thuộc là Sự hài lòng của khách hàng (SAT). Mỗi nhân tố được đo lường bằng 05 biến quan sát, được mã hóa theo cấu trúc tương ứng (RE1–RE5, EMP1–EMP5, DOC1–DOC5, CG1–CG5, SAT1–SAT5). Nội dung các biến quan sát được kế thừa từ các nghiên cứu trước và điều chỉnh theo bối cảnh dịch vụ kho CFS tại cảng SP-ITC, đồng thời được rà soát và hiệu chỉnh thông qua tham vấn chuyên gia để đảm bảo tính rõ ràng và phù hợp thực tiễn.

Về xử lý dữ liệu đo lường, các câu trả lời Likert được mã hóa thành giá trị số từ 1 đến 5 để phục vụ phân tích định lượng. Sau khi làm sạch dữ liệu, nghiên cứu tính điểm đại diện cho mỗi thang đo bằng phương pháp lấy trung bình (mean score) của các biến quan sát thuộc cùng một nhân tố. Cách tính này giúp chuyển các biến quan sát thành các biến tổng hợp (RE, EMP, DOC, CG, SAT) dùng cho phân tích EFA, hồi quy và kiểm định giả thuyết. Đồng thời, trước khi đưa vào phân tích mô hình, thang đo được kiểm định độ tin cậy bằng Cronbach's Alpha và kiểm định giá trị thang đo bằng phân tích nhân tố khám phá (EFA) nhằm đảm bảo các biến quan sát hội tụ đúng nhân tố và phân biệt rõ giữa các khái niệm nghiên cứu.

3.1.3. Quy trình thu thập số liệu

Bước 1: Xây dựng bảng câu hỏi

Dựa trên cơ sở lý thuyết và mô hình nghiên cứu đã tổng hợp ở Chương 2, bảng câu hỏi được thiết kế nhằm đo lường các nhân tố ảnh hưởng đến sự hài lòng của khách hàng đối với dịch vụ kho CFS tại cảng SP-ITC. Cấu trúc bảng hỏi gồm ba phần chính: (1) Thông tin doanh nghiệp và đặc điểm sử dụng dịch vụ (loại hình doanh nghiệp, thời gian hợp tác, tần suất sử dụng kho CFS…); (2) Các câu hỏi đo lường các nhân tố chất lượng dịch vụ kho CFS bao gồm Độ tin cậy dịch vụ (RE), Năng lực nhân viên (EMP), Hiệu quả xử lý chứng từ (DOC), Tình trạng hàng hóa (CG); và (3) Các câu hỏi đo lường sự hài lòng của khách hàng (SAT). Bảng câu hỏi sử dụng thang đo Likert 5 mức độ và được điều chỉnh thông qua tham vấn chuyên gia/khảo sát thử nhằm đảm bảo câu hỏi rõ ràng, dễ hiểu, tránh trùng lặp và phù hợp với bối cảnh tác nghiệp kho CFS tại Việt Nam.

Bước 2: Phát hành bảng câu hỏi

Bảng câu hỏi được gửi trực tiếp đến các doanh nghiệp sử dụng dịch vụ tại kho CFS cảng SP-ITC trong khoảng thời gian từ tháng 08/2025 đến tháng 12/2025. Các doanh nghiệp được lựa chọn dựa trên nhóm khách hàng có phát sinh sử dụng dịch vụ kho CFS, bao gồm cả khách hàng có tần suất sử dụng thường xuyên và khách hàng sử dụng theo từng lô hàng hoặc theo mùa vụ.

Bước 3: Thu thập và xử lý dữ liệu

Sau khi kết thúc giai đoạn thu thập, dữ liệu khảo sát được tổng hợp và tiến hành sàng lọc nhằm đảm bảo chất lượng dữ liệu đầu vào. Những phiếu trả lời thiếu thông tin quan trọng, không hoàn tất toàn bộ phần thang đo, có dấu hiệu trả lời thiếu nhất quán hoặc không phù hợp đối tượng khảo sát được loại bỏ. Đồng thời, dữ liệu được kiểm tra lỗi nhập liệu và chuẩn hóa theo thang đo Likert 1–5 để phục vụ phân tích định lượng. Kết quả cuối cùng, nghiên cứu thu được 81 bảng khảo sát hợp lệ. Đây là cơ sở dữ liệu chính để tiến hành các bước kiểm định tiếp theo.

3.1.4. Cách thức phân tích số liệu

3.1.4.1. Đánh giá độ tin cậy thang đo

Trước khi tiến hành phân tích nhân tố và kiểm định mô hình, nghiên cứu thực hiện kiểm định độ tin cậy của thang đo bằng hệ số Cronbach's Alpha cho từng nhóm nhân tố. Một thang đo được chấp nhận khi Cronbach's Alpha đạt ngưỡng tối thiểu (thường ≥ 0,7), đồng thời các biến quan sát có Corrected Item–Total Correlation ≥ 0,3. Ngoài ra, nghiên cứu xem xét chỉ số Cronbach's Alpha nếu loại biến để đánh giá mức độ đóng góp của từng biến quan sát, từ đó quyết định giữ hoặc loại biến trước khi chuyển sang bước EFA.

3.1.4.2. Phân tích nhân tố khám phá (EFA)

Sau khi các thang đo đạt độ tin cậy, nghiên cứu tiến hành EFA nhằm đánh giá giá trị hội tụ và giá trị phân biệt của thang đo, đồng thời kiểm tra xem các biến quan sát có được nhóm lại thành các nhân tố đúng như mô hình nghiên cứu đề xuất hay không. Trước khi thực hiện EFA, dữ liệu được kiểm định điều kiện thông qua:

- KMO (Kaiser–Meyer–Olkin) để đánh giá mức độ phù hợp của dữ liệu (KMO > 0,5 là đạt).

- Bartlett's Test of Sphericity để kiểm định tương quan giữa các biến quan sát (Sig. < 0,05 cho phép tiến hành EFA).

3.1.4.3. Hồi quy đa biến

Tiếp theo, nghiên cứu sử dụng hồi quy tuyến tính bội để kiểm định các giả thuyết tác động trực tiếp của các nhân tố chất lượng dịch vụ đến sự hài lòng. Biến phụ thuộc là SAT, các biến độc lập gồm RE, EMP, DOC và CG. Giá trị đại diện cho mỗi nhân tố được tính bằng điểm trung bình của các biến quan sát thuộc cùng thang đo (mean score). Kết quả hồi quy được đánh giá dựa trên:

- Mức độ phù hợp mô hình (R^2, R^2 hiệu chỉnh, kiểm định F)
- Ý nghĩa thống kê và chiều tác động của từng hệ số (β, Sig.)
- Kiểm tra các vấn đề kỹ thuật nếu cần (đa cộng tuyến, giả định phần dư). Ngoài hồi quy đa biến, nghiên cứu cũng thực hiện hồi quy đơn theo từng biến độc lập đối với SAT để quan sát xu hướng tác động riêng lẻ và so sánh với mô hình tổng thể.

3.2. Quy trình nghiên cứu

Quy trình nghiên cứu được trình bày tại Hình 4.

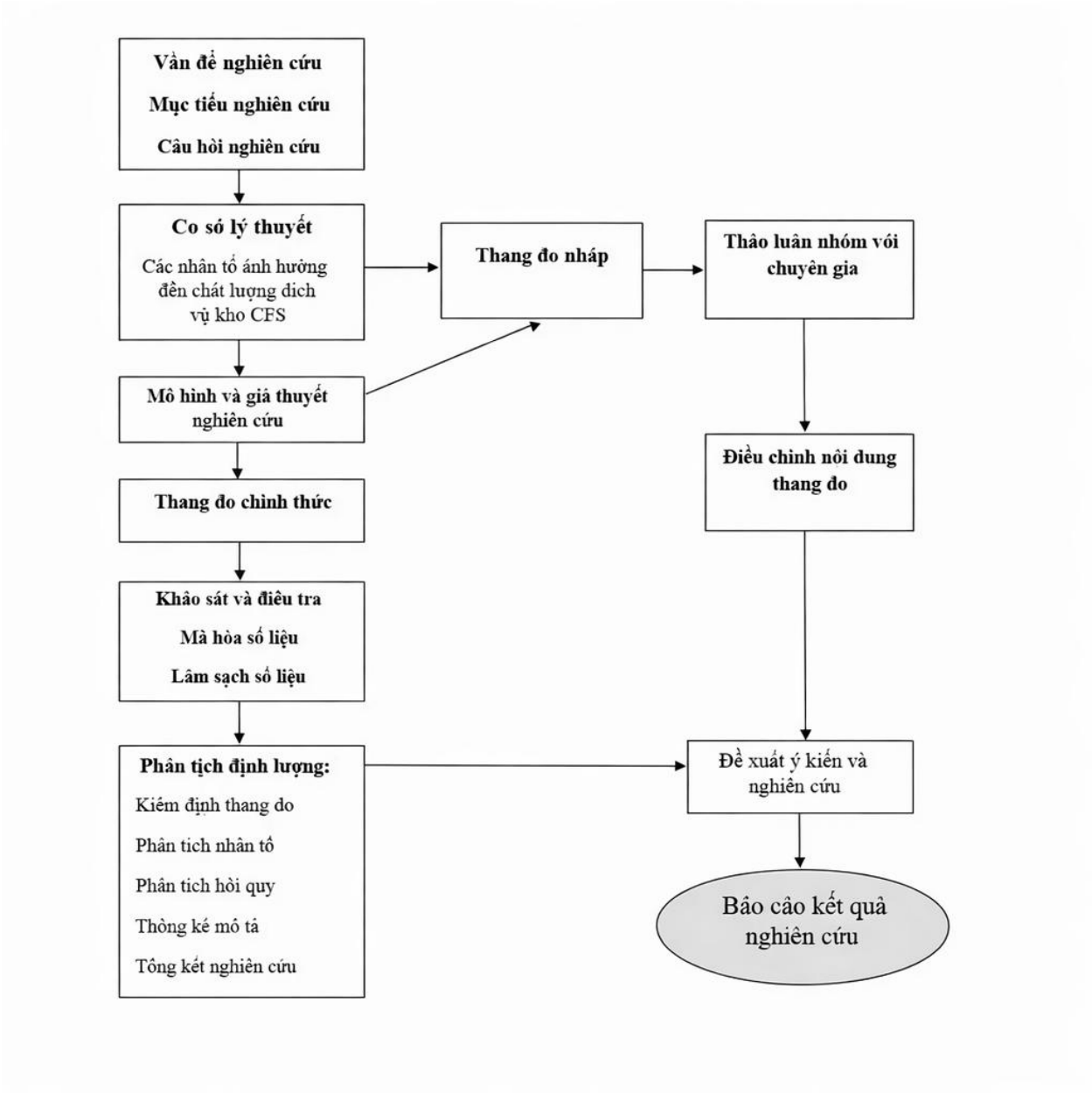

Hình 4 : Quy trình nghiên cứu

(Nguồn: Tác giả tổng hợp, 2025)

3.3. Các điều kiện cần thiết, thuận lợi và khó khăn để triển khai thực hiện

3.3.1. Các điều kiện cần thiết

Một trong những điều kiện có tính nền tảng để nghiên cứu được triển khai đầy đủ, khách quan và đảm bảo giá trị khoa học là sự hỗ trợ từ phía SP-ITC – đơn vị gắn liền với bối cảnh nghiên cứu của đề tài. Sự hỗ trợ này có ý nghĩa quan trọng trong việc giúp tác giả tiếp cận đúng nhóm đối tượng khảo sát là khách hàng đang sử dụng dịch vụ kho CFS, đồng thời tạo điều kiện thuận lợi trong quá trình thu thập thông tin thực tế liên quan đến hoạt động khai thác, quy trình phục vụ và đặc điểm dịch vụ tại doanh nghiệp. Đây là cơ sở cần thiết để dữ liệu thu thập phản ánh đúng thực tiễn nghiên cứu, từ đó góp phần nâng cao độ tin cậy và tính phù hợp của kết quả phân tích.

Bên cạnh đó, để thang đo và mô hình nghiên cứu phản ánh sát với đặc thù của dịch vụ kho CFS, đề tài cần có sự tham khảo ý kiến từ đội ngũ nhân sự có kinh nghiệm thực tiễn tại SP-ITC, chẳng hạn như nhân viên hiện trường, nhân viên chứng từ, bộ phận điều phối, chăm sóc khách hàng hoặc các cá nhân trực tiếp tham gia vào quá trình tiếp nhận, lưu kho, xử lý và giao nhận hàng hóa. Việc tham khảo ý kiến từ những người am hiểu nghiệp vụ thực tế giúp tác giả điều chỉnh các biến quan sát theo hướng dễ hiểu, phù hợp với bối cảnh doanh nghiệp và hạn chế tình trạng xây dựng thang đo mang nặng tính lý thuyết nhưng thiếu tính ứng dụng.

Một điều kiện quan trọng khác là khả năng ứng dụng công cụ công nghệ trong quá trình xử lý dữ liệu nghiên cứu. Đối với đề tài này, việc sử dụng các phần mềm và công cụ phân tích dữ liệu giúp hỗ trợ hiệu quả cho các bước như mã hóa dữ liệu, kiểm định độ tin cậy thang đo, phân tích nhân tố khám phá, hồi quy và mô hình cấu trúc tuyến tính. Nhờ đó, quá trình xử lý số liệu trở nên chính xác, nhất quán và hạn chế tối đa sai sót thủ công, góp phần bảo đảm độ ổn định và tính minh bạch của kết quả nghiên cứu.

Ngoài ra, nghiên cứu cũng đòi hỏi nguồn tài liệu học thuật đầy đủ và có tính nền tảng, bao gồm các nghiên cứu liên quan đến chất lượng dịch vụ logistics, chất lượng dịch vụ kho bãi, sự hài lòng của khách hàng và các mô hình đo lường trong nghiên cứu định lượng. Hệ thống tài liệu này đóng vai trò là cơ sở lý luận quan trọng để tác giả xây dựng

mô hình nghiên cứu, phát triển giả thuyết và thiết kế thang đo phù hợp với bối cảnh dịch vụ kho CFS. Việc kế thừa có chọn lọc các nghiên cứu trước không chỉ giúp đề tài có nền tảng học thuật rõ ràng mà còn góp phần nâng cao tính khoa học và khả năng giải thích của mô hình.

Cuối cùng, một điều kiện không thể thiếu là sự chủ động và năng lực tổ chức của chính người nghiên cứu trong suốt quá trình thực hiện đề tài. Điều này thể hiện ở việc xây dựng kế hoạch nghiên cứu hợp lý, phối hợp với đơn vị khảo sát, theo dõi tiến độ thu thập mẫu, kiểm tra và làm sạch dữ liệu, cũng như lựa chọn phương pháp phân tích phù hợp với mục tiêu nghiên cứu. Sự cẩn trọng và chủ động của người nghiên cứu là yếu tố quan trọng nhằm bảo đảm toàn bộ quá trình thực hiện đề tài diễn ra đúng định hướng, đúng phương pháp và đáp ứng yêu cầu khoa học của một nghiên cứu định lượng.

3.3.2. Các yếu tố thuận lợi khi triển khai

Bên cạnh những điều kiện cần thiết, đề tài cũng có nhiều yếu tố thuận lợi giúp quá trình nghiên cứu được triển khai tương đối thuận lợi và hiệu quả. Trước hết, đối tượng khảo sát của nghiên cứu là các khách hàng đã và đang sử dụng dịch vụ kho CFS tại SP-ITC, nên họ là những người có trải nghiệm thực tế với quy trình giao nhận, lưu kho, xử lý chứng từ và tình trạng hàng hóa tại doanh nghiệp. Chính vì đã trực tiếp sử dụng dịch vụ, nhóm khách hàng này có khả năng đưa ra những đánh giá khá cụ thể và sát thực tế về các yếu tố mà nghiên cứu hướng đến, từ đó góp phần nâng cao độ tin cậy của dữ liệu khảo sát.

Một thuận lợi khác là trong bối cảnh cạnh tranh ngày càng rõ nét trong lĩnh vực logistics và dịch vụ cảng – kho bãi, vấn đề chất lượng dịch vụ và sự hài lòng của khách hàng ngày càng được doanh nghiệp quan tâm hơn. Đối với SP-ITC, việc tiếp nhận phản hồi từ khách hàng không chỉ có ý nghĩa hỗ trợ cho nghiên cứu mà còn có thể xem là nguồn thông tin tham khảo hữu ích để doanh nghiệp nhìn nhận lại chất lượng dịch vụ của mình. Vì vậy, khách hàng thường có xu hướng sẵn sàng hợp tác hơn khi tham gia khảo sát, đặc biệt khi họ nhận thấy ý kiến của mình có thể góp phần vào việc cải thiện chất lượng phục vụ trong tương lai.

Bên cạnh đó, sự hỗ trợ từ phía SP-ITC và các bộ phận nghiệp vụ có liên quan cũng là một yếu tố thuận lợi quan trọng. Việc được hỗ trợ trong quá trình tiếp cận đúng nhóm

khách hàng khảo sát, tìm hiểu quy trình dịch vụ thực tế và xác nhận một số nội dung liên quan đến hoạt động kho CFS giúp tác giả tiết kiệm đáng kể thời gian triển khai nghiên cứu. Đồng thời, sự phối hợp này cũng giúp cho quá trình xây dựng thang đo và diễn giải kết quả nghiên cứu bám sát hơn với thực tiễn hoạt động của doanh nghiệp.

Ngoài ra, việc sử dụng các nền tảng khảo sát trực tuyến như Google Forms, email hoặc các kênh liên lạc điện tử khác cũng tạo điều kiện thuận lợi cho quá trình thu thập dữ liệu. Hình thức khảo sát này giúp bảng hỏi được gửi đến khách hàng nhanh hơn, dễ theo dõi phản hồi hơn và tiết kiệm thời gian, chi phí so với phương pháp khảo sát trực tiếp. Trong điều kiện thời gian nghiên cứu có giới hạn, đây là một lợi thế đáng kể, góp phần hỗ trợ tác giả hoàn thành quá trình thu thập dữ liệu một cách linh hoạt và hiệu quả hơn.

3.3.3. Yếu tố khó khăn khi thực hiện

Bên cạnh những thuận lợi đã nêu, trong quá trình triển khai nghiên cứu, tác giả cũng gặp phải một số khó khăn nhất định. Trước hết, khó khăn lớn nhất đến từ việc tiếp cận và thu thập phản hồi từ nhóm khách hàng sử dụng dịch vụ kho CFS tại SP-ITC. Phần lớn đối tượng khảo sát là các doanh nghiệp hoặc cá nhân phụ trách nghiệp vụ xuất nhập khẩu, giao nhận, logistics, nên họ thường xuyên phải xử lý nhiều công việc liên quan đến chứng từ, lịch hàng, phối hợp giao nhận, kiểm soát tiến độ và các phát sinh trong quá trình lưu kho – giao hàng. Chính vì vậy, họ thường có quỹ thời gian hạn chế dành cho việc trả lời bảng khảo sát, khiến tiến độ thu thập dữ liệu có thể kéo dài hơn so với dự kiến ban đầu.

Một khó khăn khác là việc tiếp cận đúng người có đủ trải nghiệm và thông tin để trả lời bảng khảo sát một cách chính xác. Trong thực tế, không phải ai trong doanh nghiệp khách hàng cũng trực tiếp làm việc với dịch vụ kho CFS. Ở nhiều trường hợp, bảng khảo sát cần được chuyển đến đúng người phụ trách xuất nhập khẩu, giao nhận hoặc bộ phận thường xuyên tương tác với kho và các nhân sự liên quan. Quá trình này có thể mất thời gian và ảnh hưởng đến tốc độ thu thập phản hồi, đặc biệt khi người nhận ban đầu không phải là đối tượng phù hợp để trả lời khảo sát.

Bên cạnh đó, chất lượng phản hồi của bảng khảo sát không phải lúc nào cũng đồng đều. Một số phiếu trả lời có thể xuất hiện tình trạng chọn đáp án theo một xu hướng cố định, bỏ trống một số câu hỏi, hoặc trả lời chưa thật sự đầy đủ. Điều này làm cho tác giả

phải dành thêm thời gian cho bước kiểm tra, sàng lọc và làm sạch dữ liệu trước khi đưa vào phân tích chính thức. Đây là một khâu quan trọng nhưng cũng tương đối tốn thời gian trong nghiên cứu định lượng, vì nếu dữ liệu đầu vào không được xử lý cẩn thận thì kết quả nghiên cứu có thể bị ảnh hưởng.

Ngoài ra, một số khách hàng có thể giữ tâm lý dè dặt khi đưa ra đánh giá về chất lượng dịch vụ, đặc biệt với những nội dung liên quan đến trải nghiệm chưa hài lòng. Trong bối cảnh doanh nghiệp đang có quan hệ giao dịch thực tế với SP-ITC, người trả lời đôi khi e ngại rằng các phản hồi tiêu cực có thể ảnh hưởng đến mối quan hệ hợp tác hoặc cách nhìn nhận từ phía doanh nghiệp. Tâm lý này phần nào có thể làm giảm mức độ cởi mở và khách quan trong quá trình trả lời khảo sát.

Cuối cùng, nghiên cứu cũng chịu áp lực nhất định về thời gian triển khai. Để hoàn thành đề tài, tác giả phải thực hiện nhiều công đoạn liên tiếp như xây dựng cơ sở lý thuyết, đề xuất mô hình nghiên cứu, thiết kế bảng khảo sát, thu thập dữ liệu, làm sạch dữ liệu, phân tích thống kê và hoàn thiện nội dung báo cáo. Mỗi giai đoạn đều đòi hỏi sự chuẩn bị kỹ lưỡng và tính chính xác cao, trong khi thời gian thực hiện đề tài có giới hạn. Do đó, việc quản lý tiến độ nghiên cứu một cách hợp lý là một thách thức không nhỏ đối với tác giả.

3.4. Kết quả thảo luận và mô hình nghiên cứu

Tác giả đã tiến hành tổ chức các buổi trao đổi trực tiếp và thảo luận nhóm với 8 chuyên gia có kinh nghiệm trong lĩnh vực logistics, khai thác kho bãi, dịch vụ cảng và chăm sóc khách hàng, nhằm thu thập ý kiến đánh giá về mức độ phù hợp của mô hình nghiên cứu cũng như các thang đo được đề xuất. Để nâng cao hiệu quả trao đổi và tạo điều kiện thuận lợi cho các chuyên gia chia sẻ kinh nghiệm thực tiễn, nhóm chuyên gia được chia thành hai nhóm nhỏ, mỗi nhóm gồm 4 người. Thành phần chuyên gia bao gồm nhân sự phụ trách chứng từ, nhân viên hiện trường, bộ phận điều phối, bộ phận chăm sóc khách hàng và các cá nhân có kinh nghiệm trực tiếp trong hoạt động khai thác dịch vụ kho CFS tại SP-ITC. Đây là những người có sự hiểu biết thực tế về quy trình tiếp nhận hàng, lưu kho, xử lý chứng từ, phối hợp giao nhận và các vấn đề thường phát sinh trong quá trình

cung cấp dịch vụ cho khách hàng. Danh sách chuyên gia tham gia thảo luận được trình bày cụ thể tại Phụ lục 1.

Trong các buổi thảo luận, tác giả trình bày cơ sở lý thuyết được sử dụng để xây dựng mô hình nghiên cứu, dựa trên các lý thuyết và nghiên cứu nền tảng về chất lượng dịch vụ, chất lượng dịch vụ logistics và sự hài lòng của khách hàng. Đồng thời, tác giả cũng kế thừa và điều chỉnh các thang đo từ những nghiên cứu trước có liên quan đến độ tin cậy dịch vụ, năng lực phục vụ của nhân viên, hiệu quả xử lý chứng từ, tình trạng hàng hóa và sự hài lòng của khách hàng trong lĩnh vực logistics và dịch vụ hỗ trợ chuỗi cung ứng. Các chuyên gia nhìn chung đều thống nhất rằng định hướng lý thuyết mà tác giả lựa chọn là phù hợp, có khả năng phản ánh tương đối đầy đủ bản chất của dịch vụ kho CFS cũng như đặc điểm vận hành thực tế tại SP-ITC.

Tiếp theo, tác giả trình bày mô hình nghiên cứu đề xuất, bao gồm bốn nhân tố độc lập là độ tin cậy của dịch vụ (RE), năng lực nhân viên (EMP), hiệu quả xử lý chứng từ (DOC) và tình trạng hàng hóa (CG), cùng với một biến phụ thuộc là sự hài lòng của khách hàng (SAT). Đối với từng nhân tố, tác giả giải thích rõ cơ sở lý thuyết, lý do lựa chọn và các biến quan sát đại diện. Đồng thời, tác giả cũng giới thiệu các giả thuyết nghiên cứu nhằm kiểm định mối quan hệ tác động giữa các nhân tố chất lượng dịch vụ và sự hài lòng của khách hàng trong bối cảnh sử dụng dịch vụ kho CFS tại SP-ITC.

Sau quá trình thảo luận, các chuyên gia đều thống nhất rằng các giả thuyết nghiên cứu được đề xuất là hợp lý, có cơ sở lý thuyết rõ ràng và phù hợp với thực tiễn hoạt động của dịch vụ kho CFS. Trong đó, nhiều ý kiến cho rằng tình trạng hàng hóa là một yếu tố đặc biệt quan trọng vì đây là kết quả mà khách hàng cảm nhận trực tiếp nhất sau khi sử dụng dịch vụ. Bên cạnh đó, độ tin cậy của dịch vụ cũng được đánh giá là nhân tố có ảnh hưởng lớn, bởi trong môi trường logistics, khách hàng rất quan tâm đến việc doanh nghiệp có thực hiện đúng cam kết, đúng thời gian và đúng quy trình hay không. Ngoài ra, năng lực nhân viên và hiệu quả xử lý chứng từ cũng được xem là những yếu tố có vai trò quan trọng trong việc hình thành trải nghiệm dịch vụ, do chúng ảnh hưởng trực tiếp đến mức độ chính xác, sự thuận tiện và khả năng xử lý phát sinh trong quá trình giao nhận và lưu kho.

Bên cạnh việc góp ý về mô hình, các chuyên gia cũng đề xuất một số điều chỉnh đối với thang đo nghiên cứu, chủ yếu liên quan đến cách diễn đạt câu hỏi sao cho dễ hiểu hơn đối với khách hàng đang sử dụng dịch vụ kho CFS. Một số biến quan sát cũng được rà soát và tinh chỉnh để phản ánh rõ hơn đặc thù của dịch vụ, chẳng hạn như khả năng phối hợp xử lý chứng từ, mức độ nguyên vẹn của hàng hóa, tính kịp thời trong phản hồi thông tin hoặc sự chính xác trong quá trình phục vụ khách hàng. Các ý kiến đóng góp này đã được tác giả tiếp thu, điều chỉnh và tích hợp vào bộ thang đo chính thức trước khi tiến hành khảo sát định lượng.

Kết quả của toàn bộ quá trình thảo luận cho thấy có sự đồng thuận tương đối cao giữa tác giả và nhóm chuyên gia về mô hình nghiên cứu đề xuất. Vì vậy, mô hình nghiên cứu sau khi hiệu chỉnh được lựa chọn là mô hình chính thức của đề tài, đồng thời các giả thuyết nghiên cứu cũng được giữ lại để làm cơ sở cho quá trình kiểm định thực nghiệm ở chương tiếp theo.

3.5. Kết quả thảo luận nội dung thang đo nghiên cứu

Nội dung thang đo nghiên cứu và cơ sở xây dựng thang đo nghiên cứu được trình bày tại bảng 5.

Bảng 5: *Thang đo nghiên cứu đề xuất*

Mã hóa	**Nội dung thang đo**	**Nguồn tham khảo**
RE	**Độ tin cậy dịch vụ – Reliability (RE)**	
RE 1	Kho CFS luôn thực hiện các dịch vụ đúng như đã cam kết (nhận hàng, lưu kho, đóng/rút, bàn giao, hỗ trợ kiểm hóa… nếu có).	Le, Nguyen, & Truong (2020)
RE 2	Khi phát sinh vấn đề trong dịch vụ (xử lý hàng, lưu kho, đóng/rút, bàn giao…), kho CFS thể hiện sự quan tâm và chủ động giải quyết.	Thai (2016)
RE 3	Dịch vụ kho CFS ổn định và đáng tin cậy trong quá trình vận hành.	Le, Nguyen, & Truong (2020)

RE 4	Kho CFS cung cấp dịch vụ đúng thời điểm/đúng tiến độ như đã cam kết (đặc biệt các mốc xử lý và bàn giao).	Le, Nguyen, & Truong (2020)
RE 5	Trong quá trình cung cấp dịch vụ, kho CFS hầu như không mắc các sai sót đáng kể (nhầm lẫn nghiệp vụ/nhầm lô/nhầm kiện…).	Sayareh, Iranshahi, & Golfakhrabadi (2016)
EMP	**Năng lực nhân viên – Employee Competence (EMP)**	
EMP 1	Nhân viên kho CFS có kiến thức nghiệp vụ tốt, hướng dẫn đúng quy trình xử lý hàng	Ali (2022)
EMP 2	Nhân viên kho CFS phản hồi nhanh các yêu cầu/thắc mắc của khách hàng (tiến độ, thủ tục, phát sinh).	Yeo, Thai & Roh (2015); Phan, Thai & Vu (2020)
EMP 3	Nhân viên kho CFS thể hiện tác phong chuyên nghiệp trong giao tiếp và phối hợp dịch vụ.	Yeo, Thai & Roh (2015); Thai (2016)
EMP 4	Khi có sự cố/ngoại lệ (sai lệch tally, kẹt cổng/bãi, thiếu chứng từ…), nhân viên kho CFS giải quyết vấn đề hiệu quả.	Ali (2022)
EMP 5	Nhân viên kho CFS chủ động phối hợp liên khâu (hiện trường–chứng từ–điều độ–khách hàng–bên liên quan) để đảm bảo tiến độ.	Thai (2016); Phan, Thai & Vu (2020)
DOC	**Hiệu quả xử lý chứng từ – Documentation Accuracy (DOC)**	
DOC 1	Quy trình chứng từ của kho CFS giúp giảm thủ tục lặp lại và giảm thời gian chờ, nâng hiệu quả giao nhận tại nút cảng.	Le (2020); Sayareh (2016)
DOC 2	Kho CFS cập nhật thông tin/chứng từ nhất quán (không mâu thuẫn giữa các kênh/đầu mối), giúp khách hàng dễ phối hợp kế hoạch.	Nguyen (2022); Sayareh (2016)

DOC 3	Việc bàn giao/luân chuyển chứng từ giữa các bộ phận và các bên liên quan (hiện trường–chứng từ–điều độ–khách hàng…) nhanh và đúng người–đúng việc.	Ali (2022); Vu (2020)
DOC 4	Thông tin/chứng từ liên quan lô hàng do kho CFS cung cấp hoặc xử lý chính xác, hạn chế sai sót	Le (2020)
DOC 5	Chứng từ được trình bày rõ ràng, nhất quán và dễ hiểu đối với khách hàng.	Lun et al. (2016).
CG	**Tình trạng hàng hóa- Cargo Condition (CG)**	
CG1	Hàng hóa/kiện hàng của chúng tôi được bàn giao trong tình trạng nguyên vẹn, không bị hư hỏng do thao tác tại kho CFS.	Arabelen & Kaya (2021)
CG2	Kho CFS hạn chế tối đa mất mát/thiếu hụt (thiếu kiện/thiếu hàng) trong quá trình tiếp nhận–lưu kho–đóng/rút–bàn giao.	Gaudenzi, Confente, & Russo (2020)
CG3	Bao bì/đai kiện/nhãn mác/marking của hàng hóa được **bảo toàn tốt**, không bị rách/móp/biến dạng trong phạm vi dịch vụ CFS.	Gaudenzi, Confente, & Russo (2020);
CG4	Hàng hóa được bảo quản tốt, không bị ẩm/mốc/nhiễm bẩn/nhiễm mùi lạ trong thời gian lưu tại kho CFS.	Jiang(2021)
CG5	Tình trạng hàng hóa khi bàn giao tại kho CFS phù hợp kỳ vọng và làm tăng đánh giá tích cực về dịch vụ.	Arabelen & Kaya (2021)
SAT	**Sự hài lòng khách hàng – Customer Satisfaction (SAT)**	
SAT 1	Nhìn chung, tôi hài lòng với chất lượng dịch vụ kho CFS tại cảng SP-ITC	Le, Nguyen, & Truong (2020); Ali (2022)
SAT 2	Dịch vụ kho CFS tại SP-ITC đáp ứng kỳ vọng của chúng tôi.	Thai(2016)

SAT 3	Tôi có ý định tiếp tục sử dụng dịch vụ kho CFS tại cảng SP-ITC.	Ali (2022
SAT 4	Chúng tôi hài lòng với trải nghiệm tổng thể trong quá trình sử dụng dịch vụ kho CFS (tiếp nhận–xử lý–bàn giao).	Le, Nguyen, & Truong (2020)
SAT 5	Tôi sẵn sàng giới thiệu dịch vụ của công ty cho đối tác.	Lun et al. (2016)

(Nguồn: Tác giả đề xuất và tổng hợp, 2025)

Dựa trên các nội dung thang đo được trình bày tại Bảng 4. Kết quả thảo luận và chỉnh sửa thang đo được trình bày tại Bảng 6.

Bảng 6: *Kết quả chỉnh sửa nội dung thang đo đề xuất*

Mã hóa	**Nội dung thang đo**	**Ý kiến chỉnh sửa của chuyên gia**
RE	**Độ tin cậy dịch vụ (RE – Reliability)**	
RE 1	Kho CFS luôn thực hiện các dịch vụ đúng như đã cam kết (nhận hàng, lưu kho, đóng/rút, bàn giao, hỗ trợ kiểm hóa… nếu có).	Chuyên gia đề nghị giữ nội dung vì phản ánh trực tiếp bản chất của độ tin cậy trong dịch vụ kho CFS—khả năng thực hiện đúng cam kết đã thỏa thuận. Tuy nhiên, nhóm chuyên gia thống nhất rút gọn phần liệt kê và bỏ các hoạt động mang tính tình huống (ví dụ hỗ trợ kiểm hóa) để phát biểu phù hợp với nhiều nhóm khách hàng và dễ trả lời hơn. Việc chỉnh sửa này giúp câu hỏi rõ nghĩa, không gây nhiễu do khách hàng không phải ai cũng trải nghiệm đầy đủ mọi dịch vụ.
RE 2	Khi phát sinh vấn đề trong dịch vụ (xử lý hàng, lưu kho, đóng/rút, bàn giao…), kho	Chuyên gia thống nhất giữ phát biểu vì phản ánh khả năng duy trì cam kết trong điều kiện bất định—một tiêu chí then chốt của reliability

	CFS thể hiện sự quan tâm và chủ động giải quyết.	trong logistics. Tuy nhiên, nhóm chuyên gia đề nghị bổ sung cụm "chủ động thông báo" và "kịp thời" nhằm làm rõ hành vi cần đo lường, tránh cách diễn đạt thiên về cảm tính ("quan tâm") và giúp người trả lời đánh giá dựa trên trải nghiệm cụ thể.
RE 3	Dịch vụ kho CFS ổn định và đáng tin cậy trong quá trình vận hành.	Chuyên gia đề nghị giữ vì nội dung đo lường đúng bản chất của độ tin cậy theo hướng "tính ổn định/nhất quán" qua nhiều lô hàng, phù hợp với đặc thù dịch vụ CFS có tính lặp lại. Tuy nhiên, nhóm chuyên gia thống nhất thay cụm "đáng tin cậy" bằng "ổn định và nhất quán" để tránh lặp lại thuật ngữ của chính biến nghiên cứu (reliability), đồng thời giúp phát biểu cụ thể hơn, hạn chế hiểu sai theo cảm nhận chung chung.
RE 4	Kho CFS cung cấp dịch vụ đúng thời điểm/đúng tiến độ như đã cam kết (đặc biệt các mốc xử lý và bàn giao).	Chuyên gia thống nhất giữ vì phản ánh rõ khía cạnh "đúng tiến độ" – thành phần cốt lõi của độ tin cậy trong dịch vụ tại nút cảng. Tuy nhiên, nhóm chuyên gia đề nghị chỉnh cụm "đúng thời điểm/đúng tiến độ" thành "đúng tiến độ theo mốc thời gian đã thống nhất" để phát biểu có chuẩn tham chiếu rõ ràng (có mốc để đối chiếu), tránh trường hợp người trả lời hiểu khác nhau về "đúng thời điểm".
RE 5	Trong quá trình cung cấp dịch vụ, kho CFS hầu như	Chuyên gia đề nghị giữ vì sai sót nghiệp vụ là biểu hiện trực tiếp của độ tin cậy vận hành trong

	không mắc các sai sót đáng kể (nhầm lẫn nghiệp vụ/nhầm lô/nhầm kiện…).	CFS (đặc biệt ở tally, phân loại và bàn giao). Tuy nhiên, nhóm chuyên gia thống nhất thay cụm "hầu như không mắc" bằng "hạn chế" để tránh diễn đạt tuyệt đối, giúp người trả lời phản hồi trung thực hơn và giảm thiên lệch xã hội (social desirability bias). Việc giữ ví dụ ngắn trong ngoặc được xem là cần thiết để làm rõ loại sai sót mà khách hàng thường gặp và dễ hình dung khi trả lời.
EMP	**Năng lực nhân viên (EMP – Employee Competence)**	
EMP 1	Nhân viên kho CFS có kiến thức nghiệp vụ tốt, hướng dẫn đúng quy trình xử lý hàng	Chuyên gia đề nghị giữ nguyên vì đây là năng lực cốt lõi phản ánh "competence" của nhân viên trong dịch vụ CFS.
EMP 2	Nhân viên kho CFS phản hồi nhanh các yêu cầu/thắc mắc của khách hàng (tiến độ, thủ tục, phát sinh).	Chuyên gia thống nhất giữ nội dung vì tốc độ phản hồi là biểu hiện trực tiếp của năng lực phục vụ trong bối cảnh tác nghiệp cảng có nhiều thay đổi. Tuy nhiên, nhóm chuyên gia đề nghị bổ sung cụm "kiểm tra và phản hồi" nhằm thể hiện rõ hơn năng lực xử lý thông tin và xác minh.
EMP 3	Nhân viên kho CFS thể hiện tác phong chuyên nghiệp trong giao tiếp và phối hợp dịch vụ.	Chuyên gia đề nghị giữ vì tác phong chuyên nghiệp là yếu tố khách hàng B2B quan sát rõ và thường dùng để đánh giá chất lượng tương tác dịch vụ.
EMP 4	Khi có sự cố/ngoại lệ (sai lệch tally, kẹt cổng/bãi, thiếu chứng từ…), nhân viên kho	Chuyên gia đề nghị giữ nguyên vì biến này phản ánh năng lực xử lý ngoại lệ—đặc thù của dịch vụ CFS và là yếu tố quan trọng trong dịch vụ B2B.

	CFS giải quyết vấn đề hiệu quả.	
EMP 5	Nhân viên kho CFS chủ động phối hợp liên khâu (hiện trường–chứng từ–điều độ–khách hàng–bên liên quan) để đảm bảo tiến độ.	Chuyên gia thống nhất giữ vì khả năng phối hợp liên khâu là yêu cầu bắt buộc của CFS (đa bên liên quan) và ảnh hưởng trực tiếp đến tiến độ giao nhận. Tuy nhiên, nhóm chuyên gia đề nghị rút gọn phần liệt kê liên khâu để tránh quá dài.
DOC	**Hiệu quả xử lý chứng từ (DOC – Documentation Accuracy)**	
DOC 1	Quy trình chứng từ của kho CFS giúp giảm thủ tục lặp lại và giảm thời gian chờ, nâng hiệu quả giao nhận tại nút cảng.	Chuyên gia đề nghị giữ vì phản ánh trực tiếp "tính hiệu quả" của xử lý chứng từ thông qua hai kết quả mà khách hàng cảm nhận rõ: giảm lặp thủ tục và giảm thời gian chờ
DOC 2	Kho CFS cập nhật thông tin/chứng từ nhất quán (không mâu thuẫn giữa các kênh/đầu mối), giúp khách hàng dễ phối hợp kế hoạch.	Chuyên gia thống nhất giữ vì tính kịp thời và nhất quán của thông tin là "điểm nghẽn" phổ biến trong tác nghiệp nút cảng, tác động trực tiếp đến khả năng điều độ của khách hàng. Tuy nhiên, nhóm chuyên gia đề nghị bổ sung cụm "khi phát sinh thay đổi" để tăng tính phù hợp thực tế.
DOC 3	Việc bàn giao/luân chuyển chứng từ giữa các bộ phận và các bên liên quan (hiện trường–chứng từ–điều độ–khách hàng…) nhanh và đúng người–đúng việc.	Chuyên gia đề nghị giữ vì phản ánh đúng bản chất hiệu quả chứng từ trong CFS là "handoff" liên khâu, nếu chậm sẽ tạo hold và kéo dài thời gian xử lý. Tuy nhiên, nhóm chuyên gia thống nhất bổ sung một cụm tham chiếu tác nghiệp để người trả lời định vị rõ tình huống.
DOC 4	Thông tin/chứng từ liên quan lô hàng do kho CFS cung cấp	Chuyên gia thống nhất giữ vì "độ chính xác" là tiêu chí cốt lõi của hiệu quả chứng từ: sai một

	hoặc xử lý chính xác, hạn chế sai sót	chi tiết có thể dẫn đến chỉnh sửa nhiều vòng, phát sinh chi phí và làm chậm tiến độ.
DOC 5	Chứng từ được trình bày rõ ràng, nhất quán và dễ hiểu đối với khách hàng.	Giữ nguyên, chuyên gia đánh giá biến có vai trò quan trọng trong nâng cao trải nghiệm khách hàng
CG	**Tình trạng hàng hóa- Cargo Condition (CG)**	
CG1	Hàng hóa/kiện hàng của chúng tôi được bàn giao trong tình trạng nguyên vẹn, không bị hư hỏng do thao tác tại kho CFS.	Chuyên gia đề nghị giữ nguyên vì đây là biến cốt lõi phản ánh trực tiếp "đầu ra hữu hình" của dịch vụ kho CFS và khách hàng có thể kiểm chứng ngay tại thời điểm nhận hàng. Tuy nhiên, nhóm chuyên gia thống nhất giữ cụm "do thao tác tại kho CFS" để làm rõ phạm vi trách nhiệm dịch vụ, tránh việc người trả lời quy kết các hư hỏng phát sinh từ khâu vận tải/ngoài kho vào thang đo này.
CG2	Kho CFS hạn chế tối đa mất mát/thiếu hụt(thiếu kiện/thiếu hàng) trong quá trình tiếp nhận–lưu kho–đóng/rút–bàn giao.	Chuyên gia thống nhất giữ vì mất mát/thiếu hụt là rủi ro nhạy cảm nhất trong CFS và tác động trực tiếp đến chi phí khiếu nại/bồi thường. Tuy nhiên, nhóm chuyên gia đề nghị chỉnh cụm "hạn chế tối đa" thành "hạn chế" để tránh diễn đạt tuyệt đối, giúp người trả lời phản hồi thực tế hơn và giảm thiên lệch xã hội. Đồng thời, việc giữ chuỗi công đoạn.
CG3	Bao bì/ đai kiện/nhãn mác/marking của hàng hóa được bảo toàn tốt, không bị rách/móp/biến dạng trong phạm vi dịch vụ CFS.	Chuyên gia đề nghị giữ vì bao bì và nhãn mác là dấu hiệu chất lượng dễ quan sát, đồng thời phản ánh mức độ cẩn trọng trong thao tác và sắp xếp lưu kho. Tuy nhiên, nhóm chuyên gia thống nhất rút gọn liệt kê ở mức vừa đủ (bao bì/nhãn

		mác/marking) để tránh câu quá dài, nhưng vẫn đảm bảo khách hàng hiểu đúng phạm vi đánh giá.
CG4	Hàng hóa được bảo quản tốt, không bị ẩm/mốc/nhiễm bẩn/nhiễm mùi lạ trong thời gian lưu tại kho CFS.	Chuyên gia đề nghị giữ vì bao bì và nhãn mác là dấu hiệu chất lượng dễ quan sát, đồng thời phản ánh mức độ cẩn trọng trong thao tác và sắp xếp lưu kho. Tuy nhiên, nhóm chuyên gia thống nhất rút gọn liệt kê ở mức vừa đủ (bao bì/nhãn mác/marking) để tránh câu quá dài, nhưng vẫn đảm bảo khách hàng hiểu đúng phạm vi đánh giá.
CG5	Tình trạng hàng hóa khi bàn giao tại kho CFS phù hợp kỳ vọng và làm tăng đánh giá tích cực về dịch vụ.	Chuyên gia đề nghị SỬA/THU GỌN vì nội dung "làm tăng đánh giá tích cực về dịch vụ" trong bản gốc có xu hướng chồng lấn với biến SAT (hài lòng) và làm giảm tính phân biệt của thang đo.
SAT	**Sự hài lòng khách hàng (SAT – Satisfaction)**	
SAT 1	Nhìn chung, tôi hài lòng với chất lượng dịch vụ kho CFS tại cảng SP-ITC	Chuyên gia đề nghị giữ nguyên vì đây là câu đo "hài lòng tổng quát" (global satisfaction) được sử dụng phổ biến trong nghiên cứu dịch vụ B2B, phản ánh đánh giá chung sau trải nghiệm. Tuy nhiên, nhóm chuyên gia thống nhất đổi chủ ngữ sang "chúng tôi" để phù hợp bối cảnh khách hàng doanh nghiệp và tránh cách diễn đạt mang tính cá nhân ("tôi") trong khảo sát B2B.
SAT 2	Dịch vụ kho CFS tại SP-ITC đáp ứng kỳ vọng của chúng tôi.	Chuyên gia thống nhất giữ vì câu hỏi này đo trực tiếp mức độ "confirmation of expectations", là thành phần cốt lõi hình thành

		sự hài lòng. Tuy nhiên, nhóm chuyên gia khuyến nghị không thêm ví dụ trong câu để tránh người trả lời hiểu kỳ vọng theo một khía cạnh hẹp; giữ câu ở mức khái quát giúp tăng tính bao quát cho nhiều nhóm khách hàng.
SAT 3	Tôi có ý định tiếp tục sử dụng dịch vụ kho CFS tại cảng SP-ITC.	Chuyên gia đề nghị giữ vì biến này giúp đo hài lòng theo hướng so sánh trước–sau trải nghiệm (độ chênh giữa kỳ vọng và cảm nhận), tăng khả năng phân biệt của thang đo SAT. Tuy nhiên, nhóm chuyên gia thống nhất giữ cách diễn đạt "tốt hơn hoặc tương đương" để tránh thiên lệch cực đoan, đồng thời giúp người trả lời dễ chọn mức độ phù hợp hơn so với cách hỏi "tốt hơn" đơn thuần.
SAT 4	Chúng tôi hài lòng với trải nghiệm tổng thể trong quá trình sử dụng dịch vụ kho CFS (tiếp nhận–xử lý–bàn giao).	Chuyên gia thống nhất giữ vì câu này đo hài lòng theo "hành trình dịch vụ" (service journey), phù hợp đặc thù CFS có nhiều điểm chạm và khách hàng thường đánh giá dựa trên tổng thể quá trình chứ không chỉ kết quả cuối. Tuy nhiên, nhóm chuyên gia đề nghị giữ 3 điểm chạm chính (tiếp nhận–xử lý–bàn giao) và không mở rộng thêm để tránh câu quá dài và trùng lặp với các thang đo quy trình khác (DOC/EMP).
SAT 5	Tôi sẵn sàng giới thiệu dịch vụ của công ty cho đối tác.	Chuyên gia đề nghị giữ vì đây là biến đo "sự hài lòng mang tính đánh giá quyết định" (decision satisfaction), thường dùng để củng cố độ mạnh của thang đo SAT trong bối cảnh dịch vụ B2B.

		Tuy nhiên, nhóm chuyên gia thống nhất dùng cụm "đối với doanh nghiệp chúng tôi" nhằm nhất quán ngôi xưng và giảm sắc thái cá nhân, đồng thời giúp câu hỏi phù hợp khi người trả lời là đại diện doanh nghiệp.

Nội dung thang đo sau khi chỉnh sửa được trình bày tại Bảng 6.

Bảng 7: *Nội dung thang đo nghiên cứu chính thức*

Mã hóa	**Nội dung thang đo chính thức**
RE	**Độ tin cậy dịch vụ (RE – Reliability)**
RE 1	Kho CFS thực hiện đúng các dịch vụ đã cam kết (nhận hàng, lưu kho, đóng/rút, bàn giao…)
RE 2	Khi phát sinh sự cố, kho CFS chủ động thông báo và xử lý kịp thời.
RE 3	Dịch vụ kho CFS được cung cấp ổn định và nhất quán giữa các lần sử dụng.
RE 4	Kho CFS thực hiện đúng tiến độ theo mốc thời gian đã thống nhất (xử lý, đóng/rút, bàn giao).
RE 5	Trong quá trình cung cấp dịch vụ, kho CFS hạn chế sai sót nghiệp vụ (nhầm lô/nhầm kiện/sai thông tin…).
EMP	**Năng lực nhân viên (EMP – Employee Competence)**
EMP 1	Nhân viên kho CFS có kiến thức nghiệp vụ tốt, hướng dẫn đúng quy trình xử lý hàng.
EMP 2	Nhân viên kho CFS kiểm tra và phản hồi nhanh các yêu cầu/thắc mắc của khách hàng (tiến độ, thủ tục, phát sinh).

EMP 3	Nhân viên kho CFS thể hiện tác phong chuyên nghiệp trong giao tiếp và phối hợp dịch vụ.
EMP 4	Khi có sự cố/ngoại lệ (sai lệch tally, kẹt cổng/bãi, thiếu chứng từ…), nhân viên kho CFS giải quyết vấn đề hiệu quả.
EMP 5	Nhân viên kho CFS chủ động phối hợp giữa các bộ phận/bên liên quan để đảm bảo tiến độ.
DOC	**Hiệu quả xử lý chứng từ (DOC – Documentation Accuracy)**
DOC 1	Quy trình chứng từ của kho CFS giúp giảm thủ tục lặp lại và giảm thời gian chờ, nâng hiệu quả giao nhận tại nút cảng.
DOC 2	Kho CFS cập nhật thông tin/chứng từ kịp thời và nhất quán khi phát sinh thay đổi, giúp khách hàng phối hợp kế hoạch.
DOC 3	Việc bàn giao/luân chuyển chứng từ giữa các bộ phận và các bên liên quan nhanh và đúng người–đúng việc, hỗ trợ kế hoạch kéo/giao nhận.
DOC 4	Thông tin/chứng từ liên quan lô hàng do kho CFS cung cấp hoặc xử lý chính xác, hạn chế sai sót.
DOC 5	Chứng từ/thông tin được trình bày rõ ràng, dễ hiểu, giúp khách hàng dễ theo dõi và phối hợp.
CG	**Tình trạng hàng hóa- Cargo Condition (CG)**
CG1	Hàng hóa/kiện hàng của chúng tôi được bàn giao trong tình trạng nguyên vẹn, không bị hư hỏng do thao tác tại kho CFS.
CG2	Kho CFS hạn chế mất mát/thiếu hụt (thiếu kiện/thiếu hàng) trong quá trình tiếp nhận–lưu kho–đóng/rút–bàn giao.
CG3	Kho CFS hạn chế mất mát/thiếu hụt (thiếu kiện/thiếu hàng) trong quá trình tiếp nhận–lưu kho–đóng/rút–bàn giao.
CG4	Bao bì/nhãn mác/marking của hàng hóa được bảo toàn tốt, không bị rách/móp/biến dạng trong phạm vi dịch vụ CFS.

CG5	Hàng hóa được bảo quản tốt trong thời gian lưu tại kho CFS, không bị ẩm/mốc/nhiễm bẩn/nhiễm mùi lạ.
SAT	**Sự hài lòng khách hàng (SAT – Satisfaction)**
SAT 1	Tôi hài lòng với chất lượng dịch vụ kho CFS tại cảng SP-ITC.
SAT 2	Dịch vụ kho CFS tại SP-ITC đáp ứng kỳ vọng của chúng tôi.
SAT 3	So với kì vọng ban đầu, trải nghiệm dịch vụ tại khoCFS tốt hơn hoặc tương đương mong đợi
SAT 4	Chúng tôi hài lòng với trải nghiệm tổng thể trong quá trình sử dụng dịch vụ kho CFS (tiếp nhận–xử lý–bàn giao).
SAT 5	Quyết định sử dụng dịch vụ kho CFS tại SP-ITC là lựa chọn đúng đắn của tôi

TÓM TẮT CHƯƠNG 3

Chương 3 trình bày thiết kế nghiên cứu được sử dụng để kiểm định mô hình các yếu tố ảnh hưởng đến sự hài lòng của khách hàng đối với dịch vụ kho CFS tại SP-ITC. Nghiên cứu được thực hiện theo hai giai đoạn gồm nghiên cứu định tính sơ bộ và nghiên cứu định lượng chính thức.

Trong giai đoạn định tính, tác giả tiến hành thảo luận với các chuyên gia trong lĩnh vực logistics, kho bãi, chứng từ và chăm sóc khách hàng nhằm hiệu chỉnh thang đo nháp cho phù hợp với đặc thù của dịch vụ kho CFS. Kết quả của bước này giúp hoàn thiện các thang đo liên quan đến độ tin cậy dịch vụ, năng lực nhân viên, hiệu quả xử lý chứng từ, tình trạng hàng hóa và sự hài lòng của khách hàng.

Trong giai đoạn định lượng, tác giả khảo sát các khách hàng đang sử dụng dịch vụ kho CFS tại SP-ITC thông qua bảng hỏi chính thức sử dụng thang đo Likert 5 mức. Dữ liệu thu thập được xử lý bằng các phương pháp như Cronbach's Alpha, EFA, hồi quy và SEM nhằm kiểm định độ tin cậy thang đo, cấu trúc nhân tố và mức độ ảnh hưởng của các yếu tố đến sự hài lòng của khách hàng.

Kết quả nghiên cứu cho thấy mô hình đề xuất gồm bốn nhân tố chính tác động đến sự hài lòng của khách hàng, bao gồm độ tin cậy dịch vụ, năng lực nhân viên, hiệu quả xử lý chứng từ và tình trạng hàng hóa. Đây là cơ sở để tiếp tục kiểm định giả thuyết và phân tích kết quả ở chương tiếp theo.

CHƯƠNG 4: KẾT QUẢ NGHIÊN CỨU VÀ THẢO LUẬN

4.1. Giới thiệu chương

Chương 4 trình bày toàn bộ kết quả nghiên cứu định lượng của đề tài nhằm kiểm định mô hình nghiên cứu và các giả thuyết đã được xây dựng ở Chương 2 trong bối cảnh dịch vụ kho CFS tại cảng SP-ITC. Trên cơ sở dữ liệu thu thập từ 81 bảng khảo sát hợp lệ, chương này tập trung đánh giá mức độ phù hợp của thang đo, kiểm định cấu trúc các nhân tố chất lượng dịch vụ kho CFS, đồng thời xác định mức độ và chiều hướng tác động của các nhân tố độ tin cậy dịch vụ (RE), năng lực nhân viên (EMP), hiệu quả xử lý chứng từ (DOC), và tình trạng hàng hóa (CG) đến sự hài lòng của khách hàng (SAT).

Để đảm bảo tính khoa học và độ tin cậy của các kết luận, dữ liệu được xử lý và phân tích theo quy trình chặt chẽ gồm các bước: (i) kiểm định độ tin cậy thang đo bằng hệ số Cronbach's Alpha; (ii) phân tích nhân tố khám phá (EFA) nhằm đánh giá giá trị hội tụ, giá trị phân biệt và xác nhận cấu trúc các thang đo; (iii) phân tích hồi quy tuyến tính bội để kiểm định mô hình và các giả thuyết H1–H4, qua đó xác định mức độ ảnh hưởng của từng nhân tố chất lượng dịch vụ đến sự hài lòng; (iv) phân tích mô hình cấu trúc tuyến tính SEM và (v) phân tích hồi quy đơn theo từng biến độc lập để làm rõ xu hướng tác động riêng lẻ của từng nhân tố đối với SAT. Nội dung chương được sắp xếp theo trình tự logic từ kiểm định thang đo đến kiểm định mô hình, nhằm bảo đảm rằng các kết luận rút ra dựa trên hệ đo lường phù hợp và đáng tin cậy.

Thông qua các phân tích trong chương này, nghiên cứu không chỉ xác định được các nhân tố ảnh hưởng đến sự hài lòng của khách hàng đối với dịch vụ kho CFS tại SP-ITC, mà còn chỉ ra mức độ quan trọng tương đối của từng nhân tố trong mô hình tổng thể. Đây là cơ sở quan trọng để tổng hợp kết luận và đề xuất hàm ý quản trị nhằm nâng cao chất lượng dịch vụ kho CFS, được trình bày trong Chương 5.

4.2. Mô tả dữ liệu và mẫu nghiên cứu

Sau khi triển khai khảo sát bằng bảng câu hỏi, dữ liệu thu thập được được tiến hành rà soát nhằm phát hiện các phiếu trả lời không đạt yêu cầu (thiếu dữ liệu, trả lời không đầy đủ hoặc không nhất quán). Trên cơ sở đó, nghiên cứu thực hiện làm sạch dữ liệu và loại bỏ các bảng khảo sát không hợp lệ. Kết quả cuối cùng ghi nhận 81 bảng khảo sát hợp lệ được sử dụng làm nguồn dữ liệu chính thức cho toàn bộ các bước phân tích tiếp theo, bao gồm kiểm định thang đo và kiểm định mô hình nghiên cứu.

Việc mô tả mẫu nghiên cứu có vai trò quan trọng trong nghiên cứu định lượng vì giúp đánh giá mức độ phù hợp và tính đại diện của dữ liệu thu thập, đồng thời tạo bối cảnh cần thiết để diễn giải các kết quả thống kê. Với cỡ mẫu n = 81, nghiên cứu đáp ứng yêu cầu tối thiểu cho các kỹ thuật phân tích được sử dụng trong đề tài, bao gồm kiểm định độ tin cậy Cronbach's Alpha, phân tích nhân tố khám phá (EFA) và hồi quy tuyến tính bội nhằm kiểm định các giả thuyết H1–H4. Bên cạnh đó, nghiên cứu sử dụng thang đo đa biến cho từng khái niệm nhằm nâng cao độ ổn định của phép đo và tăng khả năng phản ánh đầy đủ các khía cạnh của chất lượng dịch vụ kho CFS tại cảng.

Các biến quan sát trong nghiên cứu được đo lường bằng thang Likert 5 mức độ, từ "Hoàn toàn không đồng ý" đến "Hoàn toàn đồng ý". Thang đo này phù hợp với bản chất của các khái niệm nghiên cứu trong lĩnh vực dịch vụ logistics, khi mục tiêu là ghi nhận mức độ cảm nhận và đánh giá chủ quan của khách hàng đối với từng khía cạnh của dịch vụ. Về cấu trúc dữ liệu, bộ thang đo được phân thành các nhóm biến tương ứng với mô hình nghiên cứu, bao gồm bốn nhân tố độc lập đại diện cho chất lượng dịch vụ kho CFS: Độ tin cậy dịch vụ (RE), Năng lực nhân viên (EMP), Hiệu quả xử lý chứng từ (DOC) và Tình trạng hàng hóa (CG); cùng với biến phụ thuộc Sự hài lòng của khách hàng (SAT). Mỗi nhóm thang đo được cấu thành từ nhiều biến quan sát nhằm đảm bảo đo lường toàn diện và hỗ trợ kiểm định giá trị hội tụ, giá trị phân biệt trong phân tích EFA.

Dữ liệu sau khi làm sạch được mã hóa và chuẩn hóa trước khi đưa vào phân tích, nhằm đảm bảo các biến được đo trên cùng hệ quy chiếu, hạn chế sai lệch do lỗi nhập liệu

và tạo điều kiện thuận lợi cho các bước kiểm định tiếp theo. Toàn bộ quá trình xử lý và phân tích dữ liệu được thực hiện bằng ngôn ngữ lập trình Python, thay thế cho các phần mềm thống kê truyền thống, nhưng vẫn tuân thủ đầy đủ quy trình phân tích định lượng được chấp nhận trong nghiên cứu khoa học (từ kiểm định thang đo đến kiểm định mô hình).

Kết luận tiểu mục: Với 81 bảng khảo sát hợp lệ, cấu trúc thang đo rõ ràng và dữ liệu được xử lý theo quy trình thống nhất, mẫu nghiên cứu đáp ứng yêu cầu cần thiết để tiến hành các phân tích định lượng ở các phần tiếp theo của chương và làm cơ sở cho các kết luận nghiên cứu.

4.3. Kiểm định độ tin cậy của thang đo bằng hệ số Cronbach's Alpha

4.3.1. Mục đích và ý nghĩa của kiểm định Cronbach's Alpha

Trước khi thực hiện phân tích nhân tố khám phá (EFA) và kiểm định mô hình nghiên cứu, việc kiểm định độ tin cậy thang đo là bước bắt buộc nhằm đánh giá mức độ nhất quán nội tại giữa các biến quan sát trong cùng một khái niệm. Trong nghiên cứu định lượng, một thang đo chỉ được xem là đáng tin cậy khi các biến quan sát có sự tương đồng về nội dung đo lường, cùng phản ánh một cấu trúc khái niệm và có mối liên hệ chặt chẽ với nhau.

Trong nghiên cứu này, hệ số Cronbach's Alpha được sử dụng như một chỉ tiêu phổ biến để đánh giá độ tin cậy của thang đo. Theo Nunnally và Bernstein (1994), thang đo được chấp nhận khi Cronbach's Alpha lớn hơn 0,7; giá trị từ 0,8 trở lên thể hiện mức độ tin cậy tốt và từ 0,9 trở lên cho thấy độ tin cậy rất cao. Bên cạnh hệ số Alpha tổng, nghiên cứu cũng xem xét tương quan biến–tổng hiệu chỉnh (Corrected Item–Total Correlation) và Cronbach's Alpha nếu loại biến, nhằm đánh giá mức độ đóng góp của từng biến quan sát và xác định liệu có biến nào làm suy giảm độ tin cậy chung của thang đo hay không.

Việc kiểm định Cronbach's Alpha không chỉ phục vụ mục tiêu sàng lọc các biến quan sát kém phù hợp (nếu xuất hiện), mà quan trọng hơn là đảm bảo rằng các thang đo được sử dụng có độ ổn định và tính nhất quán cần thiết, làm nền tảng cho các bước phân tích tiếp theo như EFA và hồi quy kiểm định giả thuyết.

Thang đo	Cronbach's Alpha	Số biến quan sát	Cỡ mẫu	Kết luận thang đo
RE	0.904	5	81	Đạt
EMP	0.907	5	81	Đạt
DOC	0.894	5	81	Đạt
CG	0.881	5	81	Đạt
SAT	0.889	5	81	Đạt

Bảng 8 : Kết quả hệ số Cronbach's Alpha cho các yếu tố: RE, EMP, DOC,CG và SAT

4.3.2. Kết quả kiểm định độ tin cậy thang đo Độ tin cậy (RE)

Thang đo Độ tin cậy (RE) gồm 5 biến quan sát, phản ánh mức độ khách hàng cảm nhận dịch vụ được thực hiện đúng cam kết, ổn định và đáng tin cậy. Kết quả kiểm định cho thấy hệ số Cronbach's Alpha của RE đạt 0,904, vượt ngưỡng chấp nhận theo khuyến nghị của Nunnally và Bernstein (1994), qua đó khẳng định thang đo có độ tin cậy cao.

Xét ở mức độ từng biến quan sát, các hệ số tương quan biến-tổng hiệu chỉnh (Corrected Item–Total Correlation) đều lớn hơn 0,3, thể hiện các biến quan sát có mức liên hệ tốt với khái niệm độ tin cậy mà nghiên cứu đo lường. Đồng thời, giá trị Cronbach's Alpha nếu loại biến của từng biến quan sát đều không cao hơn hệ số Alpha tổng, cho thấy việc loại bỏ bất kỳ biến nào cũng không cải thiện độ tin cậy chung của thang đo.

Kết luận tiểu mục: Thang đo Độ tin cậy (RE) đạt độ tin cậy tốt, các biến quan sát phù hợp và được giữ nguyên để sử dụng trong bước phân tích nhân tố khám phá (EFA) và các phân tích tiếp theo.

Biến quan sát	Corrected Item-Total Correlation	Cronbach's Alpha if Item Deleted	Kết luận biến
RE2	0.723724232	0.89021658	Giữ
RE4	0.74589017	0.885535642	Giữ
RE1	0.759178244	0.882676721	Giữ
RE3	0.77481314	0.87932805	Giữ
RE5	0.793021089	0.875388663	Giữ

Bảng 9 : Kết quả chạy Cronbach's Alpha cho Độ tin cậy (RE)

4.3.3. Kết quả kiểm định độ tin cậy thang đo Năng lực nhân viên (EMP)

Thang đo Năng lực nhân viên (EMP) bao gồm 5 biến quan sát, phản ánh mức độ chuyên môn, kỹ năng và khả năng xử lý công việc của đội ngũ nhân viên trong quá trình cung cấp dịch vụ logistics. Kết quả kiểm định cho thấy hệ số Cronbach's Alpha của thang đo EMP đạt 0,907.

Với giá trị Cronbach's Alpha lớn hơn 0,9, thang đo EMP được đánh giá là có độ tin cậy rất cao. Các hệ số tương quan biến – tổng hiệu chỉnh của các biến quan sát đều vượt ngưỡng 0,3, cho thấy các biến này đóng góp tích cực vào việc đo lường khái niệm năng lực nhân viên.

Ngoài ra, kết quả kiểm định Cronbach's Alpha nếu loại biến cho thấy không có biến quan sát nào làm tăng đáng kể hệ số Cronbach's Alpha tổng khi bị loại bỏ. Điều này chứng tỏ các biến quan sát trong thang đo EMP có mức độ nhất quán nội tại cao và không có biến nào gây nhiễu cho thang đo.

Kết luận tiểu mục: Thang đo Năng lực nhân viên (EMP) có độ tin cậy rất cao và được giữ nguyên toàn bộ để đưa vào phân tích EFA.

Biến quan sát	Corrected Item-Total Correlation	Cronbach's Alpha if Item Deleted	Kết luận biến
EMP2	0.718424835	0.896641902	Giữ
EMP3	0.734771071	0.893218933	Giữ
EMP1	0.781233907	0.883485362	Giữ
EMP5	0.794531131	0.880642321	Giữ
EMP4	0.802347879	0.878907527	Giữ

Bảng 10: Kết quả chạy Cronbach's Alpha cho Năng lực nhân viên (EMP)

4.3.4. Kết quả kiểm định độ tin cậy thang đo Chứng từ – Quy trình dịch vụ (DOC)

Thang đo Chứng từ – Quy trình dịch vụ (DOC) gồm 5 biến quan sát, phản ánh mức độ hiệu quả trong xử lý chứng từ và luồng thông tin dịch vụ (tính chính xác, kịp thời, nhất quán và hỗ trợ phối hợp giao nhận) trong quá trình cung cấp dịch vụ kho CFS. Kết quả kiểm định độ tin cậy cho thấy hệ số Cronbach's Alpha của thang đo DOC đạt 0,894, vượt ngưỡng chấp nhận và thể hiện thang đo có độ tin cậy tốt theo khuyến nghị của Nunnally và Bernstein (1994).

Xét ở từng biến quan sát, các hệ số tương quan biến–tổng hiệu chỉnh đều lớn hơn 0,3, cho thấy các biến quan sát có mối liên hệ phù hợp và phản ánh tốt khái niệm DOC mà nghiên cứu hướng đến đo lường. Đồng thời, giá trị Cronbach's Alpha nếu loại biến của từng biến quan sát đều không cao hơn hệ số Alpha tổng, chứng tỏ việc loại bỏ bất kỳ biến nào không làm tăng độ tin cậy của thang đo. Điều này cho thấy các biến trong thang đo DOC có mức độ nhất quán nội tại và không xuất hiện biến gây nhiễu.

Kết luận tiểu mục: Thang đo DOC đạt độ tin cậy tốt và được giữ nguyên toàn bộ để sử dụng trong các phân tích tiếp theo (EFA và hồi quy kiểm định giả thuyết).

Biến quan sát	Corrected Item-Total Correlation	Cronbach's Alpha if Item Deleted	Kết luận biến
DOC5	0.664381298	0.886957754	Giữ
DOC3	0.713963575	0.876457907	Giữ
DOC2	0.74575842	0.869260136	Giữ
DOC1	0.755855055	0.866939929	Giữ
DOC4	0.819861398	0.852648193	Giữ

Bảng 11 : Kết quả chạy Cronbach's Alpha cho Chứng từ – Quy trình dịch vụ (DOC)

4.3.5. Kết quả kiểm định độ tin cậy thang đo tình trạng hàng hóa (CG)

Thang đo Tình trạng hàng hóa (CG) gồm 5 biến quan sát, phản ánh mức độ khách hàng cảm nhận hàng hóa được bảo toàn và bàn giao đúng tình trạng trong suốt quá trình tiếp nhận – lưu kho – đóng/rút – bàn giao tại kho CFS (bao gồm hạn chế hư hỏng, thiếu hụt, suy giảm bao bì/nhãn mác và các vấn đề liên quan đến điều kiện bảo quản). Kết quả kiểm định độ tin cậy cho thấy hệ số Cronbach's Alpha của thang đo CG đạt 0,881, vượt ngưỡng chấp nhận và cho thấy thang đo có độ tin cậy tốt.

Xét ở mức độ từng biến quan sát, các hệ số tương quan biến–tổng hiệu chỉnh đều lớn hơn 0,3, chứng tỏ các biến quan sát có mức độ liên hệ phù hợp và phản ánh tốt khái niệm "tình trạng hàng hóa" trong bối cảnh dịch vụ kho CFS. Đồng thời, kết quả kiểm tra Cronbach's Alpha nếu loại biến cho thấy không có biến quan sát nào làm tăng hệ số Cronbach's Alpha tổng khi bị loại bỏ. Điều này cho thấy các biến quan sát trong thang đo CG có tính nhất quán nội tại cao và không xuất hiện biến gây nhiễu cần loại bỏ.

Kết luận tiểu mục: Thang đo Tình trạng hàng hóa (CG) đạt độ tin cậy tốt và được giữ nguyên toàn bộ 5 biến quan sát để sử dụng trong bước phân tích nhân tố khám phá (EFA) và các phân tích tiếp theo.

Biến quan sát	Corrected Item-Total Correlation	Cronbach's Alpha if Item Deleted	Kết luận biến
CG3	0.662855174	0.86797725	Giữ
CG2	0.672889163	0.865724398	Giữ
CG4	0.726651096	0.852926605	Giữ
CG5	0.748314833	0.848092451	Giữ
CG1	0.767912119	0.843141132	Giữ

Bảng 12 : Kết quả chạy Cronbach's Alpha cho tình trạng hàng hóa (CG)

4.3.6. Kết quả kiểm định độ tin cậy thang đo Sự hài lòng của khách hàng (SAT)

Thang đo Sự hài lòng của khách hàng (SAT) gồm 5 biến quan sát, phản ánh mức độ hài lòng tổng thể của khách hàng đối với dịch vụ kho CFS. Kết quả kiểm định độ tin cậy cho thấy hệ số Cronbach's Alpha của thang đo SAT đạt 0,889, vượt ngưỡng chấp nhận và thể hiện thang đo có độ tin cậy tốt.

Xét chi tiết từng biến quan sát, các hệ số tương quan biến–tổng hiệu chỉnh đều lớn hơn 0,3, cho thấy các biến quan sát có mối liên hệ phù hợp và phản ánh tốt khái niệm sự hài lòng mà nghiên cứu hướng đến đo lường. Đồng thời, giá trị Cronbach's Alpha nếu loại biến của từng biến quan sát đều không cao hơn hệ số Alpha tổng, chứng tỏ việc loại bỏ bất kỳ biến nào không làm tăng độ tin cậy của thang đo. Điều này khẳng định các biến quan sát trong thang đo SAT có tính nhất quán nội tại và không xuất hiện biến gây nhiễu.

Kết luận tiểu mục: Thang đo SAT đạt độ tin cậy tốt và được giữ nguyên toàn bộ để sử dụng trong các phân tích tiếp theo, bao gồm phân tích nhân tố khám phá (EFA) và hồi quy kiểm định giả thuyết.

Biến quan sát	Corrected Item-Total Correlation	Cronbach's Alpha if Item Deleted	Kết luận biến
SAT5	0.61316579	0.891355586	Giữ
SAT1	0.729010586	0.86561214	Giữ
SAT2	0.74661935	0.861553627	Giữ
SAT3	0.766750037	0.856969799	Giữ
SAT4	0.802044771	0.848959659	Giữ

Bảng 13 : Kết quả chạy Cronbach's Alpha cho Sự hài lòng của khách hàng (SAT)

4.3.6. Kết luận chung về kiểm định độ tin cậy thang đo

Kết quả kiểm định độ tin cậy thang đo bằng hệ số Cronbach's Alpha cho thấy tất cả các thang đo sử dụng trong nghiên cứu đều đạt yêu cầu và đủ điều kiện để đưa vào các bước phân tích tiếp theo. Cụ thể, các thang đo Độ tin cậy dịch vụ (RE), Năng lực nhân viên (EMP), Hiệu quả xử lý chứng từ (DOC), Tình trạng hàng hóa (CG) và Sự hài lòng khách hàng (SAT) đều có hệ số Cronbach's Alpha lớn hơn 0,7 (lần lượt: 0,904; 0,907; 0,894; 0,881; 0,889), phản ánh mức độ nhất quán nội tại tốt giữa các biến quan sát trong từng thang đo theo khuyến nghị của Nunnally và Bernstein (1994).

Bên cạnh đó, các biến quan sát trong từng thang đo đều có tương quan biến–tổng hiệu chỉnh đạt ngưỡng chấp nhận (≥0,3), cho thấy mỗi biến quan sát đều đóng góp tích cực vào việc đo lường khái niệm nghiên cứu tương ứng. Đồng thời, kiểm tra Cronbach's Alpha nếu loại biến không ghi nhận trường hợp loại bỏ một biến quan sát làm gia tăng đáng kể độ tin cậy của thang đo, do đó không có biến quan sát nào bị loại. Như vậy, toàn bộ các biến quan sát được giữ lại, tạo nền tảng đo lường ổn định và đáng tin cậy cho các bước phân tích nhân tố khám phá (EFA) và hồi quy kiểm định mô hình/giả thuyết ở các phần tiếp theo.

4.4. Phân tích nhân tố khám phá (Exploratory Factor Analysis – EFA)

4.4.1. Mục đích thực hiện phân tích nhân tố khám phá

Sau khi các thang đo được kiểm định độ tin cậy bằng hệ số Cronbach's Alpha và đều đạt yêu cầu, bước tiếp theo trong quy trình phân tích là tiến hành phân tích nhân tố khám phá (Exploratory Factor Analysis – EFA). EFA được thực hiện nhằm đánh giá cấu trúc thang đo trong thực tế dữ liệu, qua đó kiểm tra giá trị hội tụ và giá trị phân biệt của các biến quan sát, đồng thời xác định liệu các biến quan sát có được nhóm lại thành các nhân tố đúng như mô hình nghiên cứu lý thuyết đã đề xuất hay không.

Trong nghiên cứu định lượng, EFA giữ vai trò quan trọng vì giúp xác nhận rằng các biến quan sát không chỉ nhất quán với nhau về mặt độ tin cậy, mà còn đại diện đúng cho các khái niệm nghiên cứu. Trường hợp các biến không hội tụ về đúng nhân tố, hoặc xuất hiện hiện tượng tải chéo đáng kể giữa các nhân tố, thang đo có thể thiếu giá trị đo lường và làm suy giảm cơ sở để tiến hành các bước kiểm định mô hình. Do đó, kết quả EFA là nền tảng cần thiết để đảm bảo việc sử dụng các nhân tố (hoặc điểm thang đo) trong phân tích hồi quy tiếp theo là hợp lệ và có ý nghĩa khoa học.

4.4.2. Kiểm định điều kiện thực hiện EFA (KMO và Bartlett)

Trước khi tiến hành phân tích nhân tố khám phá, nghiên cứu thực hiện kiểm định mức độ phù hợp của dữ liệu thông qua chỉ số KMO (Kaiser–Meyer–Olkin) và kiểm định Bartlett.

Kết quả kiểm định cho thấy chỉ số KMO đạt 0,832, lớn hơn ngưỡng tối thiểu 0,5 theo khuyến nghị của Kaiser (1974). Giá trị KMO ở mức cao cho thấy mức độ tương quan giữa các biến quan sát là phù hợp, đồng thời khẳng định dữ liệu có đủ điều kiện để thực hiện phân tích nhân tố khám phá.

Bên cạnh đó, kiểm định Bartlett cho kết quả Sig. < 0,001, cho thấy giả thuyết không về việc các biến không có tương quan với nhau trong tổng thể bị bác bỏ. Nói cách khác, các biến quan sát có mối liên hệ tuyến tính đáng kể, đáp ứng điều kiện cần để trích xuất các nhân tố tiềm ẩn.

Kết luận tiểu mục: Với KMO = 0,832 và kiểm định Bartlett có ý nghĩa thống kê (Sig. < 0,001), dữ liệu nghiên cứu hoàn toàn phù hợp để tiến hành phân tích nhân tố khám phá (EFA).

4.4.3. Kết quả trích xuất nhân tố

Phân tích EFA được thực hiện đối với 25 biến quan sát thuộc năm thang đo trong mô hình nghiên cứu. Phương pháp trích nhân tố được sử dụng là Principal Component Analysis kết hợp với phép quay Varimax nhằm tối đa hóa sự phân biệt giữa các nhân tố.

Kết quả phân tích cho thấy các biến quan sát được trích xuất thành 5 nhân tố, phù hợp với mô hình nghiên cứu ban đầu gồm: Độ tin cậy (RE), Năng lực nhân viên (EMP), Chứng từ – Quy trình dịch vụ (DOC), Tình trạng hàng hóa (CG) và Sự hài lòng của khách hàng (SAT). Các nhân tố được trích xuất đều có giá trị Eigenvalue lớn hơn 1, đáp ứng tiêu chí của Kaiser trong việc xác định số lượng nhân tố phù hợp.

Việc trích xuất được đúng số lượng nhân tố theo mô hình lý thuyết cho thấy cấu trúc thang đo trong nghiên cứu là phù hợp và phản ánh đúng các khái niệm nghiên cứu đã đề xuất.

4.4.4. Phân tích hệ số tải nhân tố và cấu trúc thang đo

Xét chi tiết hệ số tải nhân tố (factor loadings), kết quả cho thấy các biến quan sát đều có tải nhân tố lớn hơn 0,5, đáp ứng ngưỡng chấp nhận thường sử dụng trong các nghiên cứu thuộc lĩnh vực khoa học xã hội và quản trị. Đồng thời, các biến quan sát không xuất hiện hiện tượng tải chéo đáng kể giữa các nhân tố.

Kết quả này hàm ý rằng mỗi biến quan sát có mức độ đại diện tốt cho nhân tố mà nó thuộc về và không bị "lẫn" sang các nhân tố khác. Nói cách khác, các thang đo trong nghiên cứu đạt giá trị hội tụ khi các biến cùng một thang đo tập trung vào cùng một nhân tố, và đạt giá trị phân biệt khi các thang đo khác nhau được tách bạch rõ ràng, không bị trộn lẫn trong cấu trúc nhân tố.

Về mặt thực tiễn, phát hiện trên cho thấy người trả lời khảo sát có khả năng phân biệt tương đối rõ giữa các khái niệm trong mô hình, bao gồm độ tin cậy dịch vụ, năng lực

nhân viên, hiệu quả xử lý chứng từ, tình trạng hàng hóa và sự hài lòng tổng thể. Điều này khẳng định mô hình nghiên cứu không chỉ phù hợp về mặt lý thuyết mà còn tương thích với cách khách hàng cảm nhận và đánh giá chất lượng dịch vụ trong thực tế.

4.4.5. Kết luận về phân tích nhân tố khám phá

Statistic	Value
KMO Overall	0.832383847
Bartlett Chi-square	1425.636262
Bartlett df	300
Bartlett p-value	0

Item	KMO_item
DOC2	0.699349
CG3	0.75717
CG4	0.779149
DOC1	0.793698
EMP3	0.798992
EMP1	0.799752
DOC4	0.802581
DOC3	0.803618
EMP4	0.807702
RE4	0.808642
EMP5	0.809038
CG5	0.820125
DOC5	0.824882
CG2	0.826344
RE3	0.832087
RE1	0.83736
CG1	0.852869
EMP2	0.855359
RE5	0.857568
SAT5	0.871678
SAT4	0.874181
SAT1	0.877706
RE2	0.892248
SAT2	0.895738
SAT3	0.899003

Bảng 14 : Kết quả phân tích KMO và Bartlett trong phân tích nhân tố khám phá

Từ các kết quả phân tích ở trên, có thể khẳng định rằng các thang đo sử dụng trong nghiên cứu đều đạt giá trị hội tụ và giá trị phân biệt ở mức tốt. Trong quá trình thực hiện

EFA, không có biến quan sát nào bị loại bỏ, cho thấy bộ thang đo được xây dựng có tính phù hợp và ổn định. Đồng thời, cấu trúc nhân tố trích xuất sau EFA phù hợp với mô hình nghiên cứu đề xuất ban đầu, phản ánh các biến quan sát được nhóm đúng theo các khái niệm nghiên cứu.

Kết quả EFA vì vậy đóng vai trò là cơ sở quan trọng để nghiên cứu tiếp tục triển khai các bước phân tích tiếp theo, đặc biệt là hồi quy tuyến tính bội (nhằm kiểm định mức độ và chiều hướng tác động của các nhân tố đến sự hài lòng) và các phân tích bổ sung liên quan (nếu có) để kiểm định các giả thuyết nghiên cứu đã đề xuất.

4.5. Phân tích hồi quy tuyến tính bội

4.5.1. Mục đích thực hiện phân tích hồi quy tuyến tính bội

Sau khi các thang đo đã được kiểm định về độ tin cậy và giá trị thông qua Cronbach's Alpha và phân tích nhân tố khám phá (EFA), nghiên cứu tiến hành phân tích hồi quy tuyến tính bội nhằm kiểm định mức độ và chiều hướng tác động của các biến độc lập đến biến phụ thuộc là Sự hài lòng của khách hàng (SAT).

Phân tích hồi quy tuyến tính bội được sử dụng trong nghiên cứu này với mục đích trả lời hai câu hỏi chính. Thứ nhất, xác định các yếu tố nào trong mô hình nghiên cứu có ảnh hưởng đến sự hài lòng của khách hàng. Thứ hai, đánh giá mức độ ảnh hưởng tương đối của từng yếu tố, qua đó làm rõ vai trò của từng biến trong mô hình nghiên cứu tổng thể.

Trong mô hình hồi quy, bốn biến độc lập được đưa vào phân tích bao gồm: Độ tin cậy (RE), Năng lực nhân viên (EMP) , Chứng từ – Quy trình dịch vụ (DOC) và Tình trạng hàng hóa (CG).

4.5.2. Đánh giá mức độ phù hợp của mô hình hồi quy

Kết quả phân tích hồi quy tuyến tính bội cho thấy mô hình nghiên cứu có mức độ phù hợp cao với dữ liệu khảo sát. Cụ thể, hệ số xác định R^2 đạt 0,698 cho thấy khoảng 69,8% sự biến thiên của sự hài lòng khách hàng được giải thích bởi ba biến độc lập trong mô hình là RE, EMP và DOC,CG.

Bên cạnh đó, hệ số R^2 hiệu chỉnh đạt 0,683, cho thấy mô hình hồi quy không bị ảnh hưởng đáng kể bởi số lượng biến độc lập và có độ ổn định tương đối cao. Giá trị này phản ánh rằng mô hình nghiên cứu có khả năng giải thích tốt sự thay đổi của biến phụ thuộc trong bối cảnh nghiên cứu.

Kiểm định F cho mô hình hồi quy cho kết quả F = 43.997 với Sig. < 0,001, chứng tỏ mô hình hồi quy có ý nghĩa thống kê tổng thể. Điều này có nghĩa là ít nhất một trong các biến độc lập trong mô hình có tác động đến sự hài lòng của khách hàng.

Kết luận tiểu mục: Mô hình hồi quy tuyến tính bội phù hợp với dữ liệu nghiên cứu và đủ cơ sở để phân tích tác động của từng biến độc lập.

4.5.3. Phân tích tác động của từng biến độc lập đến sự hài lòng của khách hàng

Composite head (5 dòng đầu)

RE	EMP	DOC	CG	SAT
2.6	4.0	1.4	2.0	2.4
2.4	2.0	2.4	4.8	3.4
3.0	5.0	4.8	4.4	4.4
1.6	2.4	1.2	4.6	3.0
4.6	4.0	3.8	2.2	3.2

MODEL FIT

N	R_squared	Adj_R_squared	F	Sig_F	AIC	BIC	Durbin_Watson
81	0.698399	0.682525	43.99708	0	166.9417	178.914	1.920882

COEFFICIENTS (OLS)

Term	B	Std_Error	t	Sig	CI_Lower	CI_Upper
const	-0.808010	0.292968	-2.758020	0.007280	-1.391509	-0.224515
RE	0.288474	0.069663	4.140975	0.000089	0.149728	0.427221
EMP	0.249978	0.065864	3.795351	0.000294	0.118798	0.381159
DOC	0.286661	0.069880	4.102182	0.000102	0.147483	0.425840
CG	0.421602	0.068016	6.198556	0.000000	0.286136	0.557068

ASSUMPTION CHECKS

Jarque_Bera	Sig_JB	Skewness	Kurtosis	Breusch_Pagan	Sig_BP
1.581785	0.453440	0.339111	3.093232	7.025157	0.134565

Bảng 15 : Phân tích tác động của các biến độc lập đến sự hài lòng của khách hàng qua mô hình hồi quy OLS

4.5.3.1. Tác động của Độ tin cậy (RE) đến sự hài lòng của khách hàng (SAT)

Đối với biến Độ tin cậy (RE), kết quả hồi quy cho thấy hệ số hồi quy (β) = 0,288 và Sig. < 0,001, chứng tỏ độ tin cậy dịch vụ có tác động cùng chiều và có ý nghĩa thống kê đến sự hài lòng của khách hàng (SAT) trong mô hình hồi quy tuyến tính bội. Hệ số β dương cho thấy khi mức độ cảm nhận về độ tin cậy tăng lên, mức độ hài lòng của khách hàng cũng tăng tương ứng, trong điều kiện các biến còn lại (EMP, DOC, CG) được giữ không đổi.

Về ý nghĩa thực tiễn, kết quả này hàm ý rằng việc kho CFS duy trì khả năng thực hiện đúng cam kết, vận hành ổn định, đúng tiến độ và hạn chế sai sót nghiệp vụ sẽ góp phần trực tiếp nâng cao sự hài lòng của khách hàng. Do đó, giả thuyết H1 về tác động trực tiếp của RE đến SAT được chấp nhận/được ủng hộ ở mức ý nghĩa 5% (thậm chí ở mức 1%).

Kết luận tiểu mục: Độ tin cậy dịch vụ (RE) tác động tích cực và có ý nghĩa thống kê đến sự hài lòng khách hàng (SAT); giả thuyết nghiên cứu liên quan được ủng hộ.

4.5.3.2. Tác động của Năng lực nhân viên (EMP) đến sự hài lòng của khách hàng (SAT)

Đối với biến Năng lực nhân viên (EMP), kết quả hồi quy cho thấy hệ số hồi quy (β) = 0,250 với Sig. < 0,001, chứng tỏ năng lực nhân viên có tác động cùng chiều và có ý nghĩa thống kê đến sự hài lòng của khách hàng (SAT) trong mô hình hồi quy tuyến tính bội. Hệ số β dương cho thấy khi khách hàng đánh giá cao năng lực nghiệp vụ, khả năng phản hồi, phối hợp và xử lý tình huống của nhân viên kho CFS, mức độ hài lòng của họ cũng tăng lên tương ứng (trong điều kiện các biến còn lại không đổi).

Về mặt thực tiễn, kết quả này cho thấy yếu tố "con người" đóng vai trò quan trọng trong bối cảnh dịch vụ kho CFS tại cảng, nơi có nhiều điểm chạm và phát sinh. Nhân viên có năng lực tốt giúp giảm ma sát tác nghiệp, tăng tốc độ phản hồi và nâng chất lượng trải nghiệm dịch vụ, từ đó cải thiện sự hài lòng.

Kết luận tiểu mục: Năng lực nhân viên (EMP) tác động tích cực và có ý nghĩa thống kê đến sự hài lòng khách hàng (SAT); giả thuyết liên quan được ủng hộ.

4.5.3.3. Tác động của Chứng từ – Quy trình dịch vụ (DOC) đến sự hài lòng của khách hàng (SAT)

Đối với biến Hiệu quả xử lý chứng từ (DOC), kết quả hồi quy ghi nhận hệ số hồi quy (β) = 0,287 với Sig. < 0,001, cho thấy DOC có tác động cùng chiều và có ý nghĩa thống kê đến sự hài lòng của khách hàng (SAT). Điều này hàm ý rằng khi quy trình chứng từ được xử lý hiệu quả hơn (chính xác, kịp thời, nhất quán, luân chuyển trơn tru giữa các bộ phận và hỗ trợ khách hàng theo dõi), mức độ hài lòng của khách hàng đối với dịch vụ kho CFS sẽ tăng lên.

Về ý nghĩa quản trị, kết quả này phù hợp với đặc thù CFS tại nút cảng: chứng từ/thông tin không chỉ là thủ tục mà là "dòng điều khiển" dòng hàng. Việc giảm sai sót, giảm vòng lặp bổ sung và tăng khả năng truy xuất trạng thái giúp khách hàng chủ động kế hoạch giao nhận, hạn chế phát sinh thời gian chờ và chi phí, từ đó nâng sự hài lòng. Kết luận tiểu mục: Hiệu quả xử lý chứng từ (DOC) tác động tích cực và có ý nghĩa thống kê đến sự hài lòng khách hàng (SAT); giả thuyết liên quan được ủng hộ.

4.5.3.4. Tác động của Tình trạng hàng hóa (CG) đến sự hài lòng của khách hàng (SAT)

Đối với biến Tình trạng hàng hóa (CG), kết quả hồi quy cho thấy hệ số hồi quy (β) = 0,422 với Sig. < 0,001, khẳng định CG có tác động cùng chiều và có ý nghĩa thống kê đến sự hài lòng của khách hàng (SAT). Đây cũng là biến có hệ số β lớn nhất trong mô hình, cho thấy mức độ ảnh hưởng của yếu tố "tình trạng hàng hóa" là nổi trội so với các nhân tố còn lại.

Về mặt thực tiễn, kết quả này phản ánh đúng bản chất của dịch vụ kho CFS: khách hàng đánh giá chất lượng dịch vụ rất mạnh thông qua "đầu ra hữu hình", tức hàng hóa được bảo toàn nguyên trạng qua các điểm chạm (tiếp nhận–lưu kho–đóng/rút–bàn giao). Khi

hàng hóa không bị hư hỏng, thiếu hụt, suy giảm bao bì hoặc nhiễm bẩn, rủi ro khiếu nại/bồi thường giảm và trải nghiệm dịch vụ được nâng lên, từ đó làm tăng sự hài lòng. Kết luận tiểu mục: Tình trạng hàng hóa (CG) tác động tích cực và có ý nghĩa thống kê đến sự hài lòng khách hàng (SAT), đồng thời là nhân tố có ảnh hưởng mạnh nhất; giả thuyết liên quan được ủng hộ.

4.5.4. Kết luận chung về phân tích hồi quy

Từ các kết quả phân tích hồi quy tuyến tính bội, có thể rút ra một số kết luận khái quát quan trọng. Thứ nhất, mô hình nghiên cứu thể hiện mức độ phù hợp tốt và có khả năng giải thích tương đối cao đối với sự biến thiên của sự hài lòng khách hàng, cho thấy cấu trúc mô hình đề xuất phù hợp với dữ liệu khảo sát trong bối cảnh dịch vụ kho CFS tại cảng SP-ITC.

Thứ hai, cả bốn nhân tố gồm độ tin cậy dịch vụ (RE), năng lực nhân viên (EMP), hiệu quả xử lý chứng từ (DOC) và tình trạng hàng hóa (CG) đều có tác động cùng chiều và có ý nghĩa thống kê đến sự hài lòng (SAT). Trong đó, tình trạng hàng hóa (CG) là yếu tố có mức ảnh hưởng nổi trội nhất, cho thấy "đầu ra hữu hình" của dịch vụ (hàng hóa nguyên trạng, hạn chế hư hỏng/thiếu hụt) là tiêu chí mà khách hàng quan tâm mạnh khi đánh giá chất lượng dịch vụ kho CFS.

Thứ ba, độ tin cậy dịch vụ (RE) và hiệu quả xử lý chứng từ (DOC) có mức tác động tương đương và đều đóng vai trò quan trọng trong việc nâng cao sự hài lòng, trong khi năng lực nhân viên (EMP) tuy có mức ảnh hưởng thấp hơn nhưng vẫn thể hiện ý nghĩa thống kê rõ ràng. Các kết quả này hàm ý rằng để gia tăng sự hài lòng, doanh nghiệp cần ưu tiên cải thiện các yếu tố mang tính "điểm chạm" trực tiếp trong vận hành CFS—đặc biệt là kiểm soát tình trạng hàng hóa—đồng thời duy trì độ tin cậy thực thi và tối ưu luồng chứng từ. Trên cơ sở đó, nghiên cứu có thể tiếp tục phân tích sâu hơn (ở phần tiếp theo) nhằm làm rõ cơ chế tác động và gợi ý thứ tự ưu tiên cải tiến phù hợp cho dịch vụ kho CFS tại SP-ITC

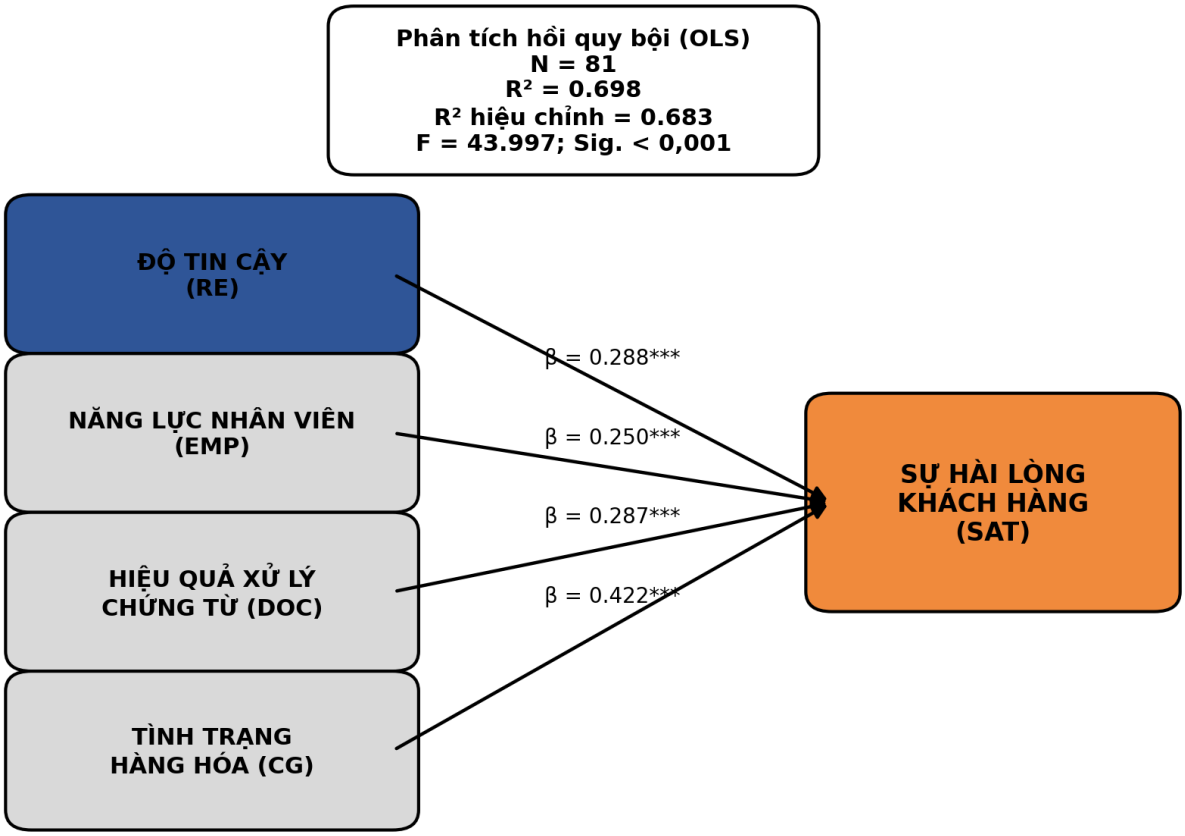

Hình 5 : Kết quả phân tích hồi quy và vai trò trung gian trong mô hình nghiên cứu

(Nguồn : Tác giả tổng hợp, 2025)

4.6. Phân tích mô hình cấu trúc tuyến tính (SEM)

4.6.1. Mục đích phân tích SEM

Sau khi xác định được mối quan hệ giữa các biến thông qua phân tích hồi quy, nghiên cứu tiếp tục sử dụng mô hình cấu trúc tuyến tính (Structural Equation Modeling – SEM) nhằm kiểm định đồng thời các mối quan hệ trong mô hình nghiên cứu.

Phương pháp SEM cho phép đánh giá:

- Tác động trực tiếp giữa các biến trong mô hình
- Các mối quan hệ trung gian giữa các nhân tố
- Mức độ phù hợp tổng thể của mô hình nghiên cứu

Trong nghiên cứu này, SEM được sử dụng để kiểm định các mối quan hệ giữa:

- Độ tin cậy dịch vụ (RE)
- Năng lực nhân viên (EMP)
- Hiệu quả xử lý chứng từ (DOC)
- Tình trạng hàng hóa (CG)
- Sự hài lòng của khách hàng (SAT)

4.6.2. Kết quả kiểm định các mối quan hệ trong mô hình

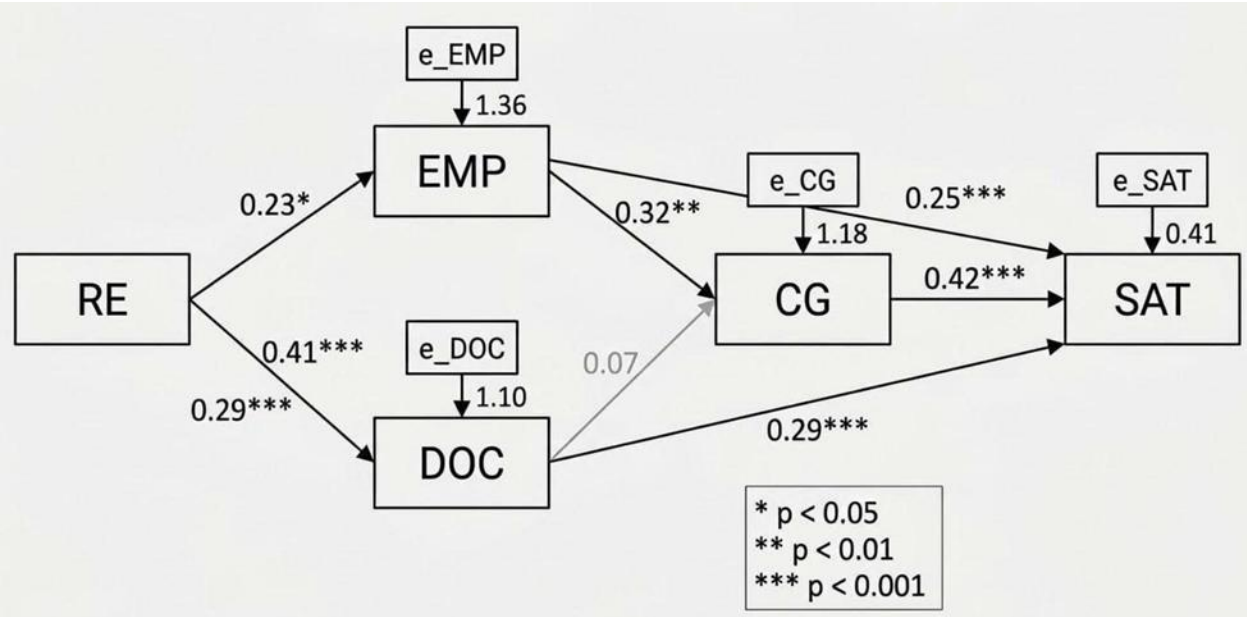

lval	op	rval	Estimate	Std. Err	z-value	p-value
EMP	~	RE	0.232118	0.10887	2.132072	0.033001
DOC	~	RE	0.411049	0.097724	4.206235	2.6E-05
CG	~	EMP	0.319324	0.101014	3.161177	0.001571
CG	~	DOC	0.071595	0.104773	0.683339	0.494393
SAT	~	RE	0.288326	0.067129	4.295137	1.75E-05
SAT	~	EMP	0.24995	0.064164	3.895517	9.8E-05
SAT	~	DOC	0.286735	0.067768	4.231146	2.33E-05
SAT	~	CG	0.421742	0.065264	6.462057	1.03E-10

CG	~~	CG	1.178651	0.185207	6.363961	1.97E-10
DOC	~~	DOC	1.098407	0.172598	6.363961	1.97E-10
EMP	~~	EMP	1.363258	0.214215	6.363961	1.97E-10
SAT	~~	SAT	0.406652	0.063899	6.363961	1.97E-10

Bảng 16: Kết quả ước lượng các đường dẫn trong mô hình SEM

Kết quả phân tích SEM cho thấy phần lớn các mối quan hệ trong mô hình đều có ý nghĩa thống kê.

4.6.2.1. Ảnh hưởng của RE đến EMP

Kết quả cho thấy độ tin cậy dịch vụ có ảnh hưởng tích cực đến năng lực nhân viên với hệ số $\beta = 0.23$ và $p < 0.05$. Điều này cho thấy khi doanh nghiệp cung cấp dịch vụ logistics đáng tin cậy, nhân viên có xu hướng làm việc hiệu quả hơn trong việc hỗ trợ khách hàng.

4.6.2.2. Ảnh hưởng của RE đến DOC

Độ tin cậy dịch vụ cũng có ảnh hưởng tích cực đến hiệu quả xử lý chứng từ với hệ số $\beta = 0.41$ và $p < 0.001$. Kết quả này cho thấy các doanh nghiệp có hệ thống dịch vụ đáng tin cậy thường có quy trình xử lý chứng từ logistics rõ ràng và chính xác hơn.

4.6.2.3. Ảnh hưởng của EMP đến CG

Năng lực nhân viên có ảnh hưởng tích cực đến tình trạng hàng hóa với hệ số $\beta = 0.32$ và $p < 0.01$. Điều này cho thấy khi nhân viên có chuyên môn và kinh nghiệm tốt, họ có thể quản lý và xử lý hàng hóa hiệu quả hơn trong quá trình lưu kho và vận hành.

4.6.2.4. Ảnh hưởng của DOC đến CG

Kết quả cho thấy ảnh hưởng của hiệu quả xử lý chứng từ đến tình trạng hàng hóa không có ý nghĩa thống kê ($p > 0.05$). Điều này cho thấy trong bối cảnh nghiên cứu, việc xử lý chứng từ không có tác động trực tiếp đáng kể đến tình trạng hàng hóa.

4.6.2.5. Ảnh hưởng của các yếu tố đến sự hài lòng của khách hàng

Kết quả SEM cho thấy sự hài lòng của khách hàng chịu ảnh hưởng tích cực từ nhiều yếu tố:

- RE → SAT ($\beta = 0.29$, $p < 0.001$)
- EMP → SAT ($\beta = 0.25$, $p < 0.001$)
- DOC → SAT ($\beta = 0.29$, $p < 0.001$)
- CG → SAT ($\beta = 0.42$, $p < 0.001$)

Trong đó, tình trạng hàng hóa (CG) là yếu tố có ảnh hưởng mạnh nhất đến sự hài lòng của khách hàng.

4.6.3. Nhận xét kết quả SEM

Từ kết quả phân tích mô hình cấu trúc có thể rút ra một số nhận xét:

- Thứ nhất, phần lớn các giả thuyết nghiên cứu đều được hỗ trợ bởi dữ liệu thực nghiệm.
- Thứ hai, yếu tố tình trạng hàng hóa (CG) đóng vai trò quan trọng nhất trong việc nâng cao sự hài lòng của khách hàng đối với dịch vụ kho CFS.
- Thứ ba, các yếu tố thuộc về chất lượng dịch vụ logistics như độ tin cậy dịch vụ, năng lực nhân viên và hiệu quả xử lý chứng từ đều có tác động tích cực đến trải nghiệm của khách hàng.

Những kết quả này cho thấy việc nâng cao chất lượng vận hành logistics và đảm bảo tình trạng hàng hóa trong quá trình lưu kho là yếu tố then chốt để cải thiện sự hài lòng của khách hàng.

4.7. Phân tích tác động trung gian

4.7.1. Mục đích phân tích tác động trung gian

Bên cạnh việc phân tích các tác động trực tiếp giữa các yếu tố trong mô hình nghiên cứu, nghiên cứu này tiếp tục thực hiện phân tích tác động trung gian (Mediation Analysis) nhằm xác định liệu một số biến trong mô hình có đóng vai trò trung gian trong mối quan hệ giữa các yếu tố chất lượng dịch vụ và sự hài lòng của khách hàng hay không.

Trong bối cảnh dịch vụ logistics tại kho CFS, một số yếu tố như tình trạng hàng hóa (CG) có thể đóng vai trò trung gian giữa các yếu tố vận hành dịch vụ và sự hài lòng của khách hàng. Điều này có nghĩa là các yếu tố chất lượng dịch vụ không chỉ ảnh hưởng trực tiếp đến sự hài lòng của khách hàng mà còn có thể ảnh hưởng gián tiếp thông qua việc cải thiện tình trạng hàng hóa trong quá trình lưu kho và xử lý.

Để kiểm định tác động trung gian, nghiên cứu sử dụng phương pháp Bootstrap, cho phép ước lượng khoảng tin cậy của tác động gián tiếp.

Phân tích vai trò trung gian trong nghiên cứu này được thực hiện theo cách tiếp cận kết hợp giữa quy trình kiểm định theo mô hình hồi quy và phương pháp bootstrap nhằm nâng cao độ tin cậy của ước lượng. Cụ thể, nghiên cứu kiểm định cơ chế trung gian trong mối quan hệ giữa Độ tin cậy dịch vụ (RE) và Sự hài lòng của khách hàng (SAT) thông qua biến trung gian Tình trạng hàng hóa (CG) bằng việc ước lượng và diễn giải các hệ số đường dẫn sau và làm tương tự với các mối quan hệ (EMP),(DOC) và Sự hài lòng của khách hàng (SAT) với trung gian là Tình trạng hàng hóa (CG):

- Đường a (RE → CG): phản ánh mức độ tác động của biến độc lập RE lên biến trung gian CG.

- Đường b (CG → SAT | kiểm soát RE): phản ánh mức độ tác động của CG lên SAT khi đã đưa REvào mô hình.

- Đường c (RE→ SAT): phản ánh tác động tổng của RE lên SAT khi chưa xét biến trung gian.

- Đường c' (RE→ SAT | có CG): phản ánh tác động trực tiếp của RE/ lên SAT khi đã đưa biến trung gian CG vào mô hình.

- Hiệu ứng gián tiếp (a × b): phản ánh mức độ tác động của RE đến SAT thông qua kênh trung gian CG, tức cơ chế RE → CG → SAT

Để đảm bảo độ tin cậy của kết quả trong điều kiện cỡ mẫu khảo sát của nghiên cứu (n khoảng 81), nghiên cứu sử dụng phương pháp bootstrap với khoảng tin cậy 95% để kiểm định ý nghĩa thống kê của hiệu ứng gián tiếp a×b. Theo đó, vai trò trung gian được kết luận là có ý nghĩa thống kê khi khoảng tin cậy bootstrap của a×b không bao gồm giá trị 0. Cách tiếp cận này giúp hạn chế ảnh hưởng của giả định phân phối chuẩn đối với hiệu ứng gián tiếp và thường được khuyến nghị trong các nghiên cứu hành vi–dịch vụ có cỡ mẫu vừa và không lớn.

4.7.2. Kết quả phân tích tác động trung gian

4.7.2.1. Tác động trung gian của CG trong mối quan hệ giữa RE và SAT

Metric	Value
a (m~x)	0.214903
b (y~x+m, coef m)	0.508081
c total (y~x)	0.554944
c' direct (y~x+m, coef x)	0.445756
indirect a*b	0.109188
boot_CI_low_2.5%	-0.00322
boot_CI_high_97.5%	0.223663
indirect_sig(CI excludes 0)	0
p_a(x)	0.047263
p_b(m)	0
p_c_total(x)	0
p_c_prime(x)	0

Bảng 17. Kết quả kiểm định trung gian RE → CG → SAT

Kết quả phân tích cho thấy:

- Tác động trực tiếp của RE → SAT có hệ số 0.446.
- Tác động gián tiếp thông qua biến trung gian CG có giá trị 0.109.

Khoảng tin cậy Bootstrap của tác động gián tiếp bao gồm giá trị 0, cho thấy tác động trung gian này không có ý nghĩa thống kê.

Điều này cho thấy độ tin cậy dịch vụ chủ yếu tác động trực tiếp đến sự hài lòng của khách hàng, thay vì thông qua yếu tố tình trạng hàng hóa.

4.7.2.2. Tác động trung gian của CG trong mối quan hệ giữa EMP và SAT

Metric	Value
a (m~x)	0.329331
b (y~x+m, coef m)	0.492193
c total (y~x)	0.494085
c' direct (y~x+m, coef x)	0.331991
indirect a*b	0.162094
boot_CI_low_2.5%	0.058267
boot_CI_high_97.5%	0.26487
indirect_sig(CI excludes 0)	1
p_a(x)	0.001829
p_b(m)	0

p_c_total(x)	0.000001
p_c_prime(x)	0.000185

Bảng 18. Kết quả kiểm định trung gian EMP → CG → SAT

Kết quả phân tích cho thấy:

- Tác động gián tiếp của EMP → CG → SAT có giá trị 0.162.
- Khoảng tin cậy Bootstrap không chứa giá trị 0.

Điều này cho thấy tình trạng hàng hóa (CG) đóng vai trò trung gian có ý nghĩa thống kê trong mối quan hệ giữa năng lực nhân viên và sự hài lòng của khách hàng.

Kết quả này cho thấy khi nhân viên có năng lực tốt, họ có thể xử lý và quản lý hàng hóa hiệu quả hơn, từ đó cải thiện tình trạng hàng hóa và nâng cao sự hài lòng của khách hàng.

4.7.2.3. Tác động trung gian của CG trong mối quan hệ giữa DOC và SAT

Metric	Value
a (m~x)	0.118623
b (y~x+m, coef m)	0.558258
c total (y~x)	0.499271
c' direct (y~x+m, coef x)	0.433048
indirect a*b	0.066223
boot_CI_low_2.5%	-0.0544

boot_CI_high_97.5%	0.181153
indirect_sig(CI excludes 0)	0
p_a(x)	0.292079
p_b(m)	0
p_c_total(x)	0.000002
p_c_prime(x)	0

Bảng 19. Kết quả kiểm định trung gian DOC → CG → SAT

Kết quả cho thấy tác động gián tiếp của DOC → CG → SAT có giá trị 0.066.

Tuy nhiên, khoảng tin cậy Bootstrap của tác động này bao gồm giá trị 0, do đó tác động trung gian này không có ý nghĩa thống kê.

Điều này cho thấy hiệu quả xử lý chứng từ không ảnh hưởng đáng kể đến tình trạng hàng hóa, và do đó không tạo ra tác động trung gian đáng kể đến sự hài lòng của khách hàng.

4.7.3. Phân tích tác động trung gian tuần tự (Sequential Mediation)

Ngoài các mối quan hệ trung gian đơn lẻ, nghiên cứu tiếp tục kiểm định mô hình trung gian tuần tự (Sequential Mediation) nhằm xem xét chuỗi tác động:.

RE→EMP→CG→SAT

	Value
a1 (M1~X)	0.232111116
a2 (M2~M1)	0.295836754
b (Y~M2)	0.425362761
c_total	0.55494397
c_prime	0.402777976
indirect_effect	0.029208384
boot_CI_low	0.000145346
boot_CI_high	0.069133796
significant	TRUE

Bảng 20. Kết quả kiểm định Sequential Mediation

Kết quả phân tích cho thấy:

- Hệ số a1 (RE → EMP) = 0.232
- Hệ số a2 (EMP → CG) = 0.296
- Hệ số b (CG → SAT) = 0.425

Tác động gián tiếp tuần tự có giá trị 0.029, và khoảng tin cậy Bootstrap không chứa giá trị 0, cho thấy tác động trung gian tuần tự có ý nghĩa thống kê.

Điều này cho thấy độ tin cậy dịch vụ có thể gián tiếp ảnh hưởng đến sự hài lòng của khách hàng thông qua việc nâng cao năng lực nhân viên, từ đó cải thiện tình trạng hàng hóa trong quá trình xử lý tại kho CFS.

4.7.4. Kết luận chung về vai trò trung gian trong mô hình nghiên cứu

Phân tích trung gian cho thấy CG là kênh trung gian quan trọng nhất đối với tác động của EMP lên SAT, đồng thời chuỗi RE → EMP → CG → SAT cũng được ủng hộ. Ngược lại, CG không phải là biến trung gian hiệu quả trong các mối quan hệ giữa RE–SAT và DOC–SAT khi xét theo trung gian đơn lẻ. Kết quả này gợi ý hàm ý quản trị rõ ràng: để nâng cao sự hài lòng, doanh nghiệp cần ưu tiên các giải pháp nâng cao năng lực nhân viên hiện trường và các biện pháp kiểm soát tình trạng hàng hóa, đồng thời duy trì độ tin cậy và tối ưu chứng từ theo hướng tác động trực tiếp đến trải nghiệm khách hàng.

4.8. Thảo luận kết quả nghiên cứu

Mục tiêu của phần thảo luận là diễn giải và lý giải sâu các kết quả phân tích định lượng đã trình bày ở các mục trước, qua đó làm rõ ý nghĩa học thuật và giá trị thực tiễn của các phát hiện trong bối cảnh dịch vụ kho CFS tại cảng SP-ITC. Thay vì chỉ lặp lại các chỉ số thống kê, phần này tập trung trả lời các câu hỏi cốt lõi: vì sao các nhân tố chất lượng dịch vụ lại tác động đến sự hài lòng theo mức độ như kết quả đã cho thấy; cơ chế nào dẫn đến tác động trực tiếp và tác động gián tiếp; và điều đó phản ánh gì về cách khách hàng doanh nghiệp đánh giá dịch vụ CFS trong thực tế vận hành.

Trên cơ sở đó, thảo luận sẽ đối chiếu kết quả nghiên cứu với các luận điểm lý thuyết về chất lượng dịch vụ logistics/cảng, đồng thời đặt kết quả vào đặc thù tác nghiệp của CFS (nhiều điểm chạm, phụ thuộc phối hợp liên khâu, rủi ro hiện trường và chứng từ). Qua việc phân tích các mối quan hệ trực tiếp, vai trò trung gian của tình trạng hàng hóa (CG) và cơ chế trung gian tuần tự, phần thảo luận nhằm làm rõ đâu là "đòn bẩy" thực sự tạo ra sự hài

lòng của khách hàng, cũng như gợi ý các ưu tiên cải tiến có thể hành động cho doanh nghiệp cung cấp dịch vụ.

4.8.1. Thảo luận về tác động của năng lực nhân viên đến sự hài lòng của khách hàng

Kết quả nghiên cứu cho thấy năng lực nhân viên (EMP) tác động cùng chiều và có ý nghĩa thống kê đến sự hài lòng (SAT) ($\beta = 0,250$; $p < 0,001$). Điều này khẳng định trong dịch vụ kho CFS—một dịch vụ có nhiều điểm chạm và tần suất phát sinh ngoại lệ cao—yếu tố con người đóng vai trò quan trọng trong việc hình thành trải nghiệm của khách hàng.

Kết quả này nhất quán với quan điểm trong nghiên cứu dịch vụ logistics rằng chất lượng dịch vụ không chỉ được quyết định bởi quy trình hay cơ sở vật chất, mà còn phụ thuộc mạnh vào năng lực thực thi của tuyến đầu. Mentzer et al. (2001) cũng cho rằng nhân viên là điểm tiếp xúc trực tiếp với khách hàng; chất lượng tương tác và khả năng giải quyết vấn đề của nhân viên ảnh hưởng đáng kể đến mức độ hài lòng, nhất là trong các dịch vụ B2B.

Trong bối cảnh Việt Nam, nơi các tình huống ngoài kế hoạch xảy ra tương đối thường xuyên (kẹt cổng, thiếu thông tin, điều độ thay đổi, phát sinh kiểm hóa…), khách hàng sẽ đánh giá dịch vụ dựa nhiều vào việc nhân viên có phản hồi nhanh không, có phối hợp liên khâu tốt không và xử lý phát sinh có hiệu quả không. Khi nhân viên làm tốt, khách hàng cảm nhận dịch vụ "mượt", giảm vòng lặp trao đổi và giảm chi phí điều phối—từ đó sự hài lòng tăng. Kết quả nghiên cứu vì vậy vừa củng cố cơ sở lý thuyết, vừa chỉ ra một "đòn bẩy" quản trị quan trọng trong thực tiễn kho CFS.

4.8.2. Thảo luận về tác động của tình trạng hàng hóa đến sự hài lòng của khách hàng

Kết quả nghiên cứu chỉ ra rằng tình trạng hàng hóa (CG) là yếu tố có mức tác động mạnh nhất đến sự hài lòng của khách hàng (SAT) ($\beta = 0,422$; $p < 0,001$). Điều này cho thấy trong bối cảnh kho CFS, "đầu ra hữu hình" của dịch vụ—hàng hóa được bàn giao

nguyên trạng, hạn chế hư hỏng/thiếu hụt và bảo toàn bao bì/nhãn mác—là tiêu chí mà khách hàng quan tâm mạnh nhất khi đánh giá dịch vụ.

Kết quả này nhất quán với logic của dịch vụ logistics: dù quy trình và tương tác có tốt đến đâu, nếu hàng hóa bị ảnh hưởng, khách hàng sẽ chịu tổn thất trực tiếp (khiếu nại, bồi thường, tái đóng gói) và tổn thất gián tiếp (gián đoạn kế hoạch giao hàng, ảnh hưởng uy tín với đối tác). Trong khuôn khổ LSQ của Mentzer et al. (2001), yếu tố liên quan đến "tình trạng đơn hàng/hàng hóa" thường là thành phần mang tính quyết định đối với đánh giá chất lượng và hài lòng.

Trong thực tiễn kho CFS tại cảng, hàng hóa phải đi qua nhiều điểm chạm (tiếp nhận–tally–lưu kho–đóng/rút–bàn giao), do đó rủi ro hư hỏng/thiếu hụt và suy giảm bao bì có thể phát sinh nếu kiểm soát hiện trường không tốt. Khi CG được đảm bảo, khách hàng cảm nhận dịch vụ "an toàn" và "đáng tin", từ đó mức độ hài lòng tăng mạnh. Như vậy, kết quả này cho thấy muốn nâng SAT, doanh nghiệp cần ưu tiên kiểm soát chất lượng hiện trường và quản trị rủi ro hàng hóa như một trụ cột cốt lõi.

4.8.3. Thảo luận về vai trò của độ tin cậy trong mô hình nghiên cứu

Kết quả nghiên cứu cho thấy độ tin cậy dịch vụ (RE) có tác động tích cực và có ý nghĩa thống kê đến sự hài lòng của khách hàng (SAT) ($\beta = 0{,}288$; $p < 0{,}001$). Kết quả này cho thấy trong bối cảnh dịch vụ kho CFS tại cảng, khả năng thực hiện đúng cam kết, vận hành ổn định, đúng tiến độ và hạn chế sai sót nghiệp vụ là nền tảng quan trọng giúp khách hàng hình thành đánh giá hài lòng.

Kết quả này phù hợp với các nghiên cứu về chất lượng dịch vụ logistics khi độ tin cậy thường được xem là "xương sống" của chất lượng dịch vụ. Mentzer et al. (2001) nhấn mạnh rằng khách hàng đánh giá chất lượng logistics dựa mạnh vào khả năng cung cấp dịch vụ đúng như đã cam kết và duy trì tính nhất quán qua nhiều lần sử dụng; đây cũng là cơ chế giảm bất định trong chuỗi cung ứng và củng cố đánh giá tích cực của khách hàng.

Trong thực tiễn dịch vụ kho CFS tại Việt Nam, độ tin cậy càng quan trọng do môi trường tác nghiệp thường xuyên có biến động (tắc nghẽn cổng/bãi, thay đổi kế hoạch kéo/giao, sai lệch chứng từ, phát sinh kiểm hóa…). Khi kho CFS duy trì được tính ổn định và cam kết, khách hàng sẽ giảm được thời gian chờ, giảm chi phí phát sinh và hạn chế rủi ro gián đoạn kế hoạch giao nhận. Như vậy, kết quả nghiên cứu không chỉ khẳng định vai trò của RE theo lý thuyết chất lượng dịch vụ, mà còn phản ánh sát thực tế vận hành tại nút cảng.

4.8.4. Thảo luận về vai trò của Hiệu quả xử lý chứng từ trong mô hình nghiên cứu

Kết quả nghiên cứu cho thấy hiệu quả xử lý chứng từ (DOC) có tác động tích cực và có ý nghĩa thống kê đến sự hài lòng khách hàng (SAT) ($\beta = 0,287$; $p < 0,001$). Kết quả này phản ánh đúng đặc thù của dịch vụ kho CFS tại cảng: chứng từ và luồng thông tin không chỉ mang tính thủ tục mà đóng vai trò "dòng điều khiển" dòng hàng, ảnh hưởng trực tiếp đến tiến độ xử lý và bàn giao.

Kết quả này phù hợp với nhiều lập luận trong lĩnh vực logistics rằng chất lượng thông tin và sự trơn tru của quy trình là thành phần quan trọng của chất lượng dịch vụ. Mentzer et al. (2001) nhấn mạnh tầm quan trọng của thông tin logistics đối với phối hợp chuỗi dịch vụ; sai sót hoặc chậm trễ thông tin/chứng từ có thể tạo ra chi phí giao dịch và làm suy giảm trải nghiệm của khách hàng.

Trong thực tiễn tại CFS, nếu chứng từ được xử lý chính xác, kịp thời, nhất quán và minh bạch trạng thái, khách hàng có thể chủ động kế hoạch kéo/giao, tránh tình huống "hold" lệnh/hàng và giảm thời gian chờ phát sinh. Ngược lại, chứng từ thiếu/sai/chậm thường dẫn đến vòng lặp bổ sung, phát sinh chi phí và gây bức xúc. Do đó, kết quả nghiên cứu cho thấy nâng hiệu quả xử lý chứng từ là hướng cải thiện "đúng điểm đau" để nâng sự hài lòng trong dịch vụ CFS.

4.8.5. Thảo luận về kết quả phân tích SEM

Kết quả SEM cho thấy mô hình nghiên cứu phản ánh hợp lý cơ chế hình thành sự hài lòng khách hàng trong dịch vụ kho CFS tại cảng SP-ITC. Tình trạng hàng hóa (CG) được xác định là yếu tố có tác động trực tiếp mạnh nhất đến sự hài lòng (SAT), khẳng định vai trò quyết định của "đầu ra hữu hình" trong đánh giá dịch vụ CFS. Đồng thời, độ tin cậy dịch vụ (RE) đóng vai trò nền tảng khi không chỉ tác động trực tiếp đến SAT mà còn thúc đẩy các yếu tố thực thi như năng lực nhân viên (EMP) và hiệu quả xử lý chứng từ (DOC). Một điểm đáng chú ý là DOC không thể hiện tác động đáng kể đến CG, cho thấy cải thiện chứng từ chủ yếu nâng SAT theo hướng giảm ma sát quy trình và tăng trải nghiệm, trong khi việc bảo đảm tình trạng hàng hóa phụ thuộc nhiều hơn vào năng lực thực thi và kiểm soát hiện trường của nhân viên. Nhìn chung, SEM giúp làm rõ rằng để nâng cao sự hài lòng khách hàng, doanh nghiệp cần ưu tiên quản trị chất lượng hiện trường nhằm cải thiện CG, song song với duy trì độ tin cậy vận hành và tối ưu hóa chứng từ/quy trình theo đúng cơ chế tác động của mô hình.

4.8.6. Thảo luận về kết quả phân tích vai trò trung gian

Kết quả phân tích vai trò trung gian cho thấy tình trạng hàng hóa (CG) chỉ đóng vai trò trung gian có ý nghĩa thống kê trong mối quan hệ giữa năng lực nhân viên (EMP) và sự hài lòng khách hàng (SAT). Cụ thể, hiệu ứng gián tiếp EMP → CG → SAT có ý nghĩa (Bootstrap CI 95% không chứa 0), trong khi hai mô hình RE → CG → SAT và DOC → CG → SAT đều không có ý nghĩa thống kê do khoảng tin cậy Bootstrap của hiệu ứng gián tiếp vẫn bao gồm giá trị 0. Như vậy, CG không phải là kênh trung gian chung cho mọi yếu tố chất lượng dịch vụ, mà chỉ là kênh truyền dẫn quan trọng đối với tác động của yếu tố "con người" (EMP) lên sự hài lòng.

Kết quả này cho thấy trong bối cảnh dịch vụ kho CFS, yếu tố thực thi hiện trường đóng vai trò quyết định trong việc chuyển hóa chất lượng dịch vụ thành sự hài lòng thông qua "đầu ra hữu hình" là tình trạng hàng hóa. Nói cách khác, khách hàng cảm nhận sự hài lòng không chỉ từ cách nhân viên giao tiếp hay hỗ trợ, mà còn từ việc nhân viên có đủ năng lực để kiểm soát thao tác, giảm hư hỏng/thiếu hụt và đảm bảo hàng hóa nguyên trạng khi

bàn giao. Ngược lại, chứng từ – quy trình (DOC) dù có thể cải thiện trải nghiệm dịch vụ và tác động trực tiếp đến SAT, nhưng không tạo ra bằng chứng thống kê đủ mạnh để khẳng định nó cải thiện CG, bởi tình trạng hàng hóa chịu chi phối mạnh hơn bởi thao tác hiện trường và quản trị rủi ro vật lý. Tương tự, độ tin cậy (RE) có xu hướng liên quan đến CG nhưng cơ chế trung gian đơn lẻ qua CG chưa được ủng hộ, cho thấy RE chủ yếu tác động trực tiếp đến SAT hoặc tác động gián tiếp theo những kênh khác.

Từ góc độ học thuật, kết quả này góp phần làm rõ cơ chế tác động của chất lượng dịch vụ trong bối cảnh kho CFS: thay vì giả định các yếu tố chất lượng luôn ảnh hưởng gián tiếp qua một biến trung gian chung, nghiên cứu chỉ ra rằng vai trò trung gian phụ thuộc vào bản chất của biến trung gian và loại yếu tố tác động. Đồng thời, kết quả trung gian tuần tự RE → EMP → CG → SAT (có ý nghĩa thống kê) cho thấy RE nên được nhìn nhận như một yếu tố nền tảng: độ tin cậy nâng cao năng lực thực thi của nhân viên, từ đó cải thiện tình trạng hàng hóa và cuối cùng làm gia tăng sự hài lòng. Điều này giúp mô hình giải thích sâu hơn "con đường" mà chất lượng dịch vụ kho CFS tác động đến hài lòng khách hàng, thay vì chỉ dừng ở các tác động trực tiếp.

4.8.7. Tổng hợp và liên hệ với mô hình nghiên cứu

Tổng hợp các kết quả phân tích định lượng cho thấy mô hình nghiên cứu đề xuất phù hợp với dữ liệu khảo sát và phản ánh tương đối rõ cơ chế hình thành sự hài lòng của khách hàng (SAT) đối với dịch vụ kho CFS tại cảng SP-ITC. Trước hết, kết quả kiểm định thang đo (Cronbach's Alpha) và EFA xác nhận các thang đo đạt yêu cầu, tạo nền tảng tin cậy để kiểm định mô hình. Kết quả hồi quy/SEM cho thấy các nhân tố độ tin cậy dịch vụ (RE), năng lực nhân viên (EMP), hiệu quả xử lý chứng từ (DOC) và đặc biệt là tình trạng hàng hóa (CG) đều có tác động tích cực đến SAT; trong đó CG là nhân tố có mức ảnh hưởng mạnh nhất, cho thấy "đầu ra hữu hình" (hàng hóa nguyên trạng, hạn chế hư hỏng/thiếu hụt) là tiêu chí khách hàng quan tâm nhất khi đánh giá dịch vụ CFS.

Bên cạnh các tác động trực tiếp, kết quả phân tích trung gian (bootstrap) giúp làm rõ cơ chế tác động trong mô hình. Cụ thể, CG đóng vai trò trung gian có ý nghĩa thống kê

trong mối quan hệ EMP → SAT, cho thấy năng lực nhân viên không chỉ tác động trực tiếp đến sự hài lòng mà còn gián tiếp thông qua việc cải thiện tình trạng hàng hóa. Ngoài ra, phân tích trung gian tuần tự cho thấy tồn tại chuỗi tác động RE → EMP → CG → SAT có ý nghĩa thống kê, hàm ý độ tin cậy có thể ảnh hưởng đến sự hài lòng theo con đường nâng cao năng lực thực thi của nhân viên, từ đó cải thiện chất lượng xử lý hiện trường và tình trạng hàng hóa. Ngược lại, các kênh trung gian đơn lẻ qua CG đối với RE và DOC không được ủng hộ, gợi ý rằng RE và DOC chủ yếu nâng SAT theo hướng tác động trực tiếp và/hoặc theo các kênh khác ngoài tình trạng hàng hóa.

Nhìn chung, các kết quả nghiên cứu cho thấy mô hình không chỉ phù hợp về mặt lý thuyết mà còn sát với thực tiễn vận hành dịch vụ kho CFS: để nâng cao sự hài lòng khách hàng, doanh nghiệp cần ưu tiên kiểm soát tình trạng hàng hóa và năng lực thực thi hiện trường, đồng thời duy trì độ tin cậy và tối ưu quy trình/chứng từ nhằm giảm ma sát và tăng chất lượng trải nghiệm dịch vụ. Những kết quả này là cơ sở quan trọng để đề xuất các hàm ý quản trị cụ thể cho doanh nghiệp, được trình bày trong Chương 5.

TÓM TẮT CHƯƠNG 4

Kết quả phân tích định lượng trong nghiên cứu đã xác nhận rằng các yếu tố chất lượng dịch vụ logistics có ảnh hưởng đáng kể đến sự hài lòng của khách hàng đối với dịch vụ kho CFS. Các kết quả từ phân tích hồi quy và mô hình cấu trúc SEM cho thấy phần lớn các giả thuyết nghiên cứu được hỗ trợ bởi dữ liệu khảo sát, qua đó cung cấp thêm bằng chứng thực nghiệm về vai trò của chất lượng dịch vụ trong lĩnh vực logistics và vận hành cảng.

Trước hết, kết quả nghiên cứu cho thấy tình trạng hàng hóa (CG) là yếu tố có ảnh hưởng mạnh nhất đến sự hài lòng của khách hàng. Điều này phản ánh đặc điểm đặc thù của hoạt động logistics tại kho CFS, nơi mà khách hàng đặc biệt quan tâm đến việc hàng hóa được bảo quản an toàn, không bị hư hỏng, thất lạc hoặc sai lệch trong quá trình lưu kho và xử lý. Khi hàng hóa được quản lý tốt và duy trì trong tình trạng nguyên vẹn, khách hàng sẽ có mức độ tin tưởng cao hơn đối với doanh nghiệp cung cấp dịch vụ logistics. Kết quả này phù hợp với các nghiên cứu trước đây về chất lượng dịch vụ logistics, trong đó yếu tố liên quan đến độ an toàn và tính toàn vẹn của hàng hóa thường được xem là một trong những yếu tố quan trọng nhất ảnh hưởng đến sự hài lòng của khách hàng.

Bên cạnh đó, độ tin cậy của dịch vụ (RE) cũng được xác định là một yếu tố có ảnh hưởng tích cực đến sự hài lòng của khách hàng. Khi doanh nghiệp logistics thực hiện đúng các cam kết về thời gian, quy trình xử lý và chất lượng dịch vụ, khách hàng sẽ cảm thấy yên tâm hơn khi sử dụng dịch vụ. Trong môi trường logistics quốc tế, nơi mà chuỗi cung ứng thường bao gồm nhiều bên tham gia, độ tin cậy của dịch vụ đóng vai trò quan trọng trong việc giảm thiểu rủi ro và nâng cao hiệu quả vận hành. Kết quả này phù hợp với các nghiên cứu về logistics service quality, trong đó độ tin cậy thường được xem là một trong những thành phần cốt lõi của chất lượng dịch vụ.

Ngoài ra, kết quả nghiên cứu cũng cho thấy năng lực của nhân viên (EMP) có ảnh hưởng tích cực đến sự hài lòng của khách hàng. Điều này cho thấy trình độ chuyên môn,

khả năng xử lý tình huống và thái độ phục vụ của nhân viên đóng vai trò quan trọng trong việc nâng cao trải nghiệm của khách hàng. Trong các hoạt động logistics như xử lý hàng hóa, phối hợp với hãng tàu, đại lý hoặc xử lý các vấn đề phát sinh trong quá trình vận hành, nhân viên có năng lực tốt sẽ giúp giảm thiểu sai sót và cải thiện hiệu quả dịch vụ. Kết quả này cũng phù hợp với nhiều nghiên cứu trước đây khi cho rằng yếu tố con người là một thành phần quan trọng trong việc nâng cao chất lượng dịch vụ logistics.

Đối với hiệu quả xử lý chứng từ (DOC), kết quả nghiên cứu cho thấy yếu tố này cũng có ảnh hưởng tích cực đến sự hài lòng của khách hàng. Trong hoạt động logistics quốc tế, việc xử lý chứng từ chính xác và kịp thời có ý nghĩa đặc biệt quan trọng vì nó liên quan trực tiếp đến quá trình thông quan và giao nhận hàng hóa. Nếu các chứng từ được xử lý nhanh chóng và chính xác, khách hàng sẽ tiết kiệm được thời gian và chi phí trong quá trình vận chuyển và lưu kho. Điều này góp phần nâng cao mức độ hài lòng của khách hàng đối với dịch vụ logistics.

Kết quả phân tích trung gian trong nghiên cứu cũng mang lại một số phát hiện đáng chú ý. Cụ thể, tình trạng hàng hóa (CG) được xác định là biến trung gian trong mối quan hệ giữa năng lực nhân viên và sự hài lòng của khách hàng. Điều này cho thấy năng lực của nhân viên không chỉ ảnh hưởng trực tiếp đến sự hài lòng của khách hàng mà còn ảnh hưởng gián tiếp thông qua việc cải thiện quá trình xử lý và bảo quản hàng hóa. Khi nhân viên có chuyên môn tốt, họ có thể thực hiện các thao tác xử lý hàng hóa chính xác và hiệu quả hơn, từ đó giúp duy trì tình trạng hàng hóa và nâng cao trải nghiệm của khách hàng.

Bên cạnh đó, kết quả phân tích sequential mediation cũng cho thấy tồn tại một chuỗi tác động từ độ tin cậy dịch vụ đến năng lực nhân viên, từ năng lực nhân viên đến tình trạng hàng hóa và cuối cùng là sự hài lòng của khách hàng. Điều này cho thấy trong hoạt động logistics, các yếu tố vận hành không tồn tại độc lập mà có mối liên hệ chặt chẽ với nhau. Một hệ thống dịch vụ đáng tin cậy sẽ giúp nhân viên làm việc hiệu quả hơn, từ đó cải thiện việc xử lý hàng hóa và nâng cao sự hài lòng của khách hàng.

Tóm lại, kết quả nghiên cứu cho thấy sự hài lòng của khách hàng đối với dịch vụ kho CFS chịu ảnh hưởng bởi nhiều yếu tố khác nhau trong quá trình cung cấp dịch vụ logistics. Trong đó, các yếu tố liên quan đến quản lý hàng hóa, độ tin cậy của dịch vụ, năng lực nhân viên và hiệu quả xử lý chứng từ đều đóng vai trò quan trọng. Những kết quả này không chỉ góp phần làm rõ các yếu tố ảnh hưởng đến sự hài lòng của khách hàng trong lĩnh vực logistics mà còn cung cấp cơ sở thực tiễn để các doanh nghiệp logistics cải thiện chất lượng dịch vụ và nâng cao năng lực cạnh tranh trong bối cảnh ngành logistics ngày càng phát triển.

CHƯƠNG 5: KẾT LUẬN VÀ HÀM Ý QUẢN TRỊ

5.1. Giới thiệu chương

Trong bối cảnh hoạt động logistics và thương mại quốc tế ngày càng phát triển mạnh mẽ, chất lượng dịch vụ logistics đóng vai trò ngày càng quan trọng trong việc duy trì mối quan hệ giữa doanh nghiệp cung cấp dịch vụ và khách hàng. Nhiều nghiên cứu trước đây đã chỉ ra rằng chất lượng dịch vụ logistics không chỉ ảnh hưởng đến hiệu quả vận hành chuỗi cung ứng mà còn tác động trực tiếp đến sự hài lòng và lòng trung thành của khách hàng (Mentzer et al., 1999; Lai et al., 2009; Thai, 2013).

Trên cơ sở đó, nghiên cứu này được thực hiện nhằm đánh giá các yếu tố ảnh hưởng đến sự hài lòng của khách hàng đối với dịch vụ kho CFS trong hoạt động logistics cảng. Mô hình nghiên cứu được xây dựng dựa trên các thành phần của chất lượng dịch vụ logistics, bao gồm:

- Độ tin cậy của dịch vụ (Reliability – RE)
- Năng lực nhân viên (Employee competence – EMP)
- Hiệu quả xử lý chứng từ (Documentation efficiency – DOC)
- Tình trạng hàng hóa (Cargo condition – CG)

Dữ liệu nghiên cứu được thu thập từ 81 bảng khảo sát hợp lệ từ các doanh nghiệp sử dụng dịch vụ kho CFS. Sau khi thu thập dữ liệu, nghiên cứu tiến hành các bước phân tích định lượng bao gồm:

- Kiểm định độ tin cậy thang đo bằng Cronbach's Alpha
- Phân tích nhân tố khám phá EFA
- Phân tích hồi quy tuyến tính đa biến

- Phân tích mô hình cấu trúc SEM
- Phân tích tác động trung gian (mediation) và trung gian tuần tự (sequential mediation)

Kết quả nghiên cứu cho thấy các thang đo trong mô hình đều đạt độ tin cậy cao và có giá trị hội tụ cũng như giá trị phân biệt phù hợp.

Kết quả phân tích hồi quy cho thấy cả bốn yếu tố trong mô hình nghiên cứu đều có tác động tích cực đến sự hài lòng của khách hàng. Trong đó, tình trạng hàng hóa (CG) là yếu tố có ảnh hưởng mạnh nhất, tiếp theo là độ tin cậy dịch vụ (RE), hiệu quả xử lý chứng từ (DOC) và năng lực nhân viên (EMP).

Kết quả này cho thấy đối với dịch vụ logistics tại kho CFS, khách hàng đặc biệt quan tâm đến việc đảm bảo tính toàn vẹn và an toàn của hàng hóa trong quá trình lưu kho và xử lý. Điều này phù hợp với các nghiên cứu trước đây khi cho rằng chất lượng vận hành logistics và độ an toàn của hàng hóa là yếu tố quan trọng quyết định sự hài lòng của khách hàng trong chuỗi cung ứng quốc tế (Thai, 2013; Yuen & Thai, 2015).

Bên cạnh đó, kết quả phân tích trung gian cho thấy tình trạng hàng hóa đóng vai trò trung gian giữa năng lực nhân viên và sự hài lòng của khách hàng. Điều này cho thấy năng lực của nhân viên logistics không chỉ ảnh hưởng trực tiếp đến trải nghiệm của khách hàng mà còn ảnh hưởng gián tiếp thông qua việc nâng cao chất lượng xử lý hàng hóa.

Ngoài ra, kết quả phân tích sequential mediation cho thấy tồn tại chuỗi tác động:

Điều này phản ánh rằng trong hoạt động logistics, các yếu tố chất lượng dịch vụ không hoạt động độc lập mà tạo thành một chuỗi tác động liên kết trong quá trình vận hành dịch vụ. Những kết quả này góp phần bổ sung thêm bằng chứng thực nghiệm cho các nghiên cứu về logistics service quality và customer satisfaction trong bối cảnh dịch vụ kho cảng tại Việt Nam.

5.2. Hàm ý quản trị

5.2.1. Nâng cao chất lượng quản lý và bảo quản hàng hóa

Kết quả nghiên cứu cho thấy tình trạng hàng hóa là yếu tố có ảnh hưởng mạnh nhất đến sự hài lòng của khách hàng. Do đó, các doanh nghiệp cung cấp dịch vụ kho CFS cần chú trọng hơn đến việc nâng cao chất lượng quản lý và bảo quản hàng hóa trong quá trình lưu kho. Một số giải pháp có thể được xem xét bao gồm:

- Áp dụng các hệ thống quản lý kho hiện đại (Warehouse Management System – WMS) nhằm theo dõi chính xác vị trí và trạng thái của hàng hóa.
- Tăng cường kiểm soát quy trình xếp dỡ, lưu kho và kiểm tra hàng hóa để hạn chế tình trạng hư hỏng hoặc thất lạc.
- Ứng dụng các công nghệ RFID hoặc barcode trong quản lý kho nhằm nâng cao tính chính xác trong việc kiểm soát hàng hóa.

Các nghiên cứu về quản trị logistics cũng cho thấy việc áp dụng các hệ thống quản lý kho hiện đại có thể giúp cải thiện đáng kể hiệu quả vận hành và giảm thiểu rủi ro trong quá trình lưu kho (Rushton et al., 2017).

5.2.2. Nâng cao độ tin cậy của dịch vụ logistics

Độ tin cậy của dịch vụ được xác định là một trong những yếu tố quan trọng ảnh hưởng đến sự hài lòng của khách hàng. Do đó, các doanh nghiệp logistics cần chú trọng đến việc đảm bảo thực hiện đúng các cam kết dịch vụ. Các biện pháp có thể bao gồm:

- Tối ưu hóa quy trình phối hợp giữa các bộ phận vận hành logistics.
- Cải thiện hệ thống theo dõi tiến độ xử lý hàng hóa và chứng từ.
- Tăng cường minh bạch thông tin trong quá trình cung cấp dịch vụ.

Theo Mentzer et al. (1999), độ tin cậy của dịch vụ logistics đóng vai trò quan trọng trong việc xây dựng niềm tin và duy trì mối quan hệ lâu dài với khách hàng.

5.2.3. Nâng cao năng lực chuyên môn của nhân viên

Kết quả nghiên cứu cũng cho thấy năng lực của nhân viên có ảnh hưởng tích cực đến sự hài lòng của khách hàng. Điều này cho thấy yếu tố con người đóng vai trò quan trọng trong việc cung cấp dịch vụ logistics chất lượng cao. Do đó, các doanh nghiệp cần:

- Tăng cường đào tạo chuyên môn về logistics và quản lý kho bãi.
- Phát triển các chương trình đào tạo kỹ năng xử lý tình huống và chăm sóc khách hàng.
- Xây dựng đội ngũ nhân viên có khả năng phối hợp hiệu quả với các đối tác trong chuỗi cung ứng.

Theo Yuen và Thai (2015), năng lực của nhân viên là một trong những yếu tố quan trọng góp phần nâng cao chất lượng dịch vụ logistics.

5.2.4. Cải thiện hiệu quả xử lý chứng từ logistics

Trong hoạt động logistics quốc tế, việc xử lý chứng từ chính xác và kịp thời đóng vai trò quan trọng trong quá trình thông quan và vận chuyển hàng hóa.

Các doanh nghiệp logistics có thể cải thiện hiệu quả xử lý chứng từ thông qua:

- Ứng dụng hệ thống chứng từ điện tử (Electronic Documentation System)
- Tăng cường tự động hóa trong quy trình xử lý chứng từ
- Chuẩn hóa quy trình kiểm tra và xác nhận chứng từ

Việc cải thiện hiệu quả xử lý chứng từ không chỉ giúp giảm thiểu sai sót mà còn giúp rút ngắn thời gian xử lý hàng hóa, từ đó nâng cao sự hài lòng của khách hàng.

5.3. Hạn chế của nghiên cứu

Mặc dù nghiên cứu đã đạt được một số kết quả đáng chú ý, tuy nhiên vẫn tồn tại một số hạn chế nhất định.

Thứ nhất, kích thước mẫu khảo sát còn tương đối nhỏ, chỉ bao gồm 81 quan sát. Điều này có thể ảnh hưởng đến khả năng khái quát hóa kết quả nghiên cứu.

Thứ hai, nghiên cứu chỉ tập trung vào một số yếu tố chính của chất lượng dịch vụ logistics, trong khi các yếu tố khác như chi phí dịch vụ, thời gian giao hàng hoặc công nghệ logistics cũng có thể ảnh hưởng đến sự hài lòng của khách hàng.

Thứ ba, nghiên cứu được thực hiện trong bối cảnh dịch vụ kho CFS tại một khu vực cụ thể, do đó kết quả nghiên cứu có thể chưa phản ánh đầy đủ các đặc điểm của thị trường logistics tại các khu vực khác.

5.4. Hướng nghiên cứu tiếp theo

Trong tương lai, các nghiên cứu tiếp theo có thể mở rộng phạm vi nghiên cứu theo một số hướng sau:

- Tăng kích thước mẫu khảo sát để nâng cao độ tin cậy của kết quả nghiên cứu.
- Bổ sung thêm các yếu tố như chi phí logistics, thời gian xử lý hàng hóa hoặc công nghệ số trong logistics.
- Áp dụng các phương pháp phân tích nâng cao như PLS-SEM hoặc multi-group SEM để so sánh giữa các nhóm khách hàng khác nhau.

Những hướng nghiên cứu này sẽ góp phần mở rộng hiểu biết về chất lượng dịch vụ logistics và sự hài lòng của khách hàng trong bối cảnh chuỗi cung ứng toàn cầu ngày càng phức tạp.

TÀI LIỆU THAM KHẢO

Jang, H. M., Marlow, P. B., & Mitroussi, K. (2013). The effect of logistics service quality on customer loyalty through relationship quality in the container shipping context. Transportation Journal, 52(4), 493–521.

Mentzer, J. T., Flint, D. J., & Hult, G. T. M. (2001). Logistics service quality as a segment-customized process. Journal of Marketing, 65(4), 82–104.

Thai, V. V. (2013). Logistics service quality: Conceptual model and empirical evidence. International Journal of Logistics Research and Applications, 16(2), 114–131.

Yuen, K. F., & Thai, V. V. (2015). Service quality and customer satisfaction in liner shipping. International Journal of Quality and Service Sciences, 7(2–3), 170–183.

Huang, S. T., Bulut, E., & Duru, O. (2019). Service quality evaluation of international freight forwarders: An empirical research in East Asia. Journal of Shipping and Trade, 4(14), 1–16.

Pooja, R., & Narayan, A. J. (2023). A study on customer satisfaction towards service quality of freight forwarding logistics provider. International Journal of Humanities Social Science and Management, 3(2), 1123–1127.

Le, D. N., Nguyen, H. T., & Truong, P. H. (2020). Port logistics service quality and customer satisfaction: Empirical evidence from a developing and transitional economy. The Asian Journal of Shipping and Logistics, 36(2), 89–103

United Nations Conference on Trade and Development. (1991). Handbook on the management and operation of dry ports (UNCTAD/RDP/LDC/7). UNCTAD.

Maersk. (2024, July 2). Understanding CFS and CY terms in logistics.

Chang, C.-H., & Thai, V. V. (2016). Do port security quality and service quality influence customer satisfaction and loyalty? Maritime Policy & Management, 43(6), 720–736.

Yeo, G.-T., Thai, V. V., & Roh, S.-Y. (2015). An analysis of port service quality and customer satisfaction: The case of Korean container ports. The Asian Journal of Shipping and Logistics, 31(4), 437–447.

Zeithaml, V. A., Berry, L. L., & Parasuraman, A. (1996). The behavioral consequences of service quality. Journal of Marketing, 60(2), 31–46.

Oliver, R. L. (1980). A cognitive model of the antecedents and consequences of satisfaction decisions. Journal of Marketing Research, 17(4), 460–469.

Jang, H. M., Marlow, P. B., & Mitroussi, K. (2013). The effect of logistics service quality on customer loyalty through relationship quality in the container shipping context. TransportationJournal, 52(4), 493–521.

Morgan, R. M., & Hunt, S. D. (1994). The commitment-trust theory of relationship marketing. Journal of Marketing, 58(3), 20–38.

Zeithaml, V. A., Berry, L. L., & Parasuraman, A. (1996). The behavioral consequences of service quality. Journal of Marketing, 60(2), 31–46.

Sayareh, J., Iranshahi, S., & Golfakhrabadi, N. (2016). Service quality evaluation and ranking of container terminal operators. The Asian Journal of Shipping and Logistics, 32(4), 203–212

Hemalatha, S., Dumpala, L., & Balakrishna, B. (2018). Service quality evaluation and ranking of container terminal operators through hybrid multi-criteria decision making methods. The Asian Journal of Shipping and Logistics.

Port service quality (PSQ) and customer satisfaction: An exploratory study of container ports in Vietnam. Maritime Business Review, 6(1), 72–94.

Gaudenzi, B., Confente, I., & Russo, I. (2020). Logistics service quality and customer satisfaction in B2B relationships: A qualitative comparative analysis approach. The TQM Journal, 33(1), 125–140.

Jiang, Y., et al. (2021). Sustainable management for fresh food e-commerce logistics services. Sustainability, 13(6), 3456.

Chotisarn, N., et al. (2025). Logistics service quality and customer behavior in cross-border e-commerce: Evidence from Thailand. Cogent Business & Management.

PHỤ LỤC 1

PHIẾU KHẢO SÁT Ý KIẾN KHÁCH HÀNG DOANH NGHIỆP VỀ CHẤT LƯỢNG DỊCH VỤ TẠI KHO CFS CẢNG SP-ITC

Đề tài nghiên cứu: Các yếu tố ảnh hưởng đến sự hài lòng của khách hàng đối với dịch vụ kho CFS tại cảng Container Quốc tế SP-ITC

Mục đích khảo sát: Khảo sát này được thực hiện phục vụ mục đích nghiên cứu học thuật nhằm đánh giá các yếu tố ảnh hưởng đến sự hài lòng của khách hàng đối với dịch vụ kho CFS tại cảng SP-ITC. Thông tin Quý doanh nghiệp cung cấp sẽ được bảo mật và chỉ sử dụng cho mục đích nghiên cứu.

Hướng dẫn trả lời:

Đối với các phát biểu đánh giá, vui lòng lựa chọn một mức độ phù hợp nhất theo thang đo Likert 5 mức:

1 – Hoàn toàn không đồng ý

2 – Không đồng ý

3 – Bình thường

4 – Đồng ý

5 – Hoàn toàn đồng ý

PHẦN A. THÔNG TIN CHUNG VỀ DOANH NGHIỆP*

A1. Loại hình doanh nghiệp: ☐ Chủ hàng/Doanh nghiệp XNK ☐ Forwarder ☐ 3PL/Logistics ☐ Khác: ……

A2. Vị trí người trả lời: ☐ Chứng từ ☐ Điều phối/Hiện trường ☐ CSKH/Kinh doanh ☐ Quản lý ☐ Khác: ……

A3. Thời gian hợp tác với SP-ITC (dịch vụ CFS): ☐ < 6 tháng ☐ 6–12 tháng ☐ 1–3 năm ☐ > 3 năm

A4. Tần suất sử dụng dịch vụ kho CFS: ☐ 1–2 lô/tháng ☐ 3–5 lô/tháng ☐ 6–10 lô/tháng ☐ > 10 lô/tháng

A5. Nhóm hàng thường xử lý tại CFS: ☐ Hàng khô ☐ Hàng dễ hư hỏng ☐ Hàng giá trị cao ☐ Khác: ……

PHẦN B. ĐÁNH GIÁ CHẤT LƯỢNG DỊCH VỤ LOGISTICS (LSQ)

B1. ĐỘ TIN CẬY DỊCH VỤ (RE – Reliability)

Mã	**Nội dung đánh giá**	**1**	**2**	**3**	**4**	**5**
RE1	Kho CFS thực hiện đúng các dịch vụ đã cam kết (nhận hàng, lưu kho, đóng/rút, bàn giao…).	☐	☐	☐	☐	☐
RE2	Khi phát sinh sự cố, kho CFS chủ động thông báo và xử lý kịp thời.	☐	☐	☐	☐	☐
RE3	Dịch vụ kho CFS được cung cấp ổn định và nhất quán giữa các lần sử dụng.	☐	☐	☐	☐	☐
RE4	Kho CFS thực hiện đúng tiến độ theo mốc thời gian đã thống nhất (xử lý, đóng/rút, bàn giao).	☐	☐	☐	☐	☐
RE5	Trong quá trình cung cấp dịch vụ, kho CFS hạn chế sai sót nghiệp vụ (nhầm lô/nhầm kiện/sai thông tin…).	☐	☐	☐	☐	☐

B2. NĂNG LỰC NHÂN VIÊN (EMP – Employee Competence)

Mã	**Nội dung đánh giá**	**1**	**2**	**3**	**4**	**5**
EMP1	Nhân viên kho CFS có kiến thức nghiệp vụ tốt, hướng dẫn đúng quy trình xử lý hàng.	☐	☐	☐	☐	☐
EMP2	Nhân viên kho CFS kiểm tra và phản hồi nhanh các yêu cầu/thắc mắc của khách hàng (tiến độ, thủ tục, phát sinh).	☐	☐	☐	☐	☐
EMP3	Nhân viên kho CFS thể hiện tác phong chuyên nghiệp trong giao tiếp và phối hợp dịch vụ.	☐	☐	☐	☐	☐

EMP4	Khi có sự cố/ngoại lệ, nhân viên kho CFS giải quyết vấn đề hiệu quả.	☐	☐	☐	☐	☐
EMP5	Nhân viên kho CFS chủ động phối hợp giữa các bộ phận/bên liên quan để đảm bảo tiến độ.	☐	☐	☐	☐	☐

B3. HIỆU QUẢ XỬ LÝ CHỨNG TỪ (DOC – Documentation Accuracy)

Mã	**Nội dung đánh giá**	**1**	**2**	**3**	**4**	**5**
DOC1	Quy trình chứng từ của kho CFS giúp giảm thủ tục lặp lại và giảm thời gian chờ, nâng hiệu quả giao nhận.	☐	☐	☐	☐	☐
DOC2	Kho CFS cập nhật thông tin/chứng từ kịp thời và nhất quán khi phát sinh thay đổi.	☐	☐	☐	☐	☐
DOC3	Việc bàn giao/luân chuyển chứng từ nhanh và đúng người–đúng việc, hỗ trợ kế hoạch kéo/giao nhận.	☐	☐	☐	☐	☐
DOC4	Việc bàn giao/luân chuyển chứng từ nhanh và đúng người–đúng việc, hỗ trợ kế hoạch kéo/giao nhận.	☐	☐	☐	☐	☐
DOC5	Chứng từ/thông tin được trình bày rõ ràng, dễ hiểu, giúp khách hàng dễ theo dõi và phối hợp.	☐	☐	☐	☐	☐

B4. Tình trạng hàng hóa (CG)

Mã	**Nội dung đánh giá**	**1**	**2**	**3**	**4**	**5**
CG1	Hàng hóa/kiện hàng được bàn giao nguyên vẹn, không bị hư hỏng do thao tác tại kho CFS.	☐	☐	☐	☐	☐
CG2	Kho CFS hạn chế mất mát/thiếu hụt trong quá trình tiếp nhận–lưu kho–đóng/rút–bàn giao.	☐	☐	☐	☐	☐
CG3	Bao bì/nhãn mác/marking được bảo toàn tốt trong phạm vi dịch vụ CFS.	☐	☐	☐	☐	☐

CG4	Hàng hóa được bảo quản tốt, không bị ẩm/mốc/nhiễm bẩn/nhiễm mùi lạ trong thời gian lưu tại kho CFS.	☐	☐	☐	☐	☐
CG5	Tình trạng hàng hóa khi bàn giao tại kho CFS phù hợp kỳ vọng của chúng tôi.	☐	☐	☐	☐	☐

PHẦN C. SỰ HÀI LÒNG CỦA KHÁCH HÀNG (SAT – Satisfaction)

Mã	**Nội dung đánh giá**	**1**	**2**	**3**	**4**	**5**
SAT1	Chúng tôi hài lòng với chất lượng dịch vụ kho CFS tại cảng SP-ITC.	☐	☐	☐	☐	☐
SAT2	Nhìn chung, chúng tôi hài lòng với chất lượng dịch vụ kho CFS tại cảng SP-ITC.	☐	☐	☐	☐	☐
SAT3	So với kỳ vọng ban đầu, trải nghiệm dịch vụ kho CFS tại SP-ITC tốt hơn hoặc tương đương mong đợi.	☐	☐	☐	☐	☐
SAT4	Chúng tôi hài lòng với trải nghiệm tổng thể trong quá trình sử dụng dịch vụ (tiếp nhận–xử lý–bàn giao).	☐	☐	☐	☐	☐
SAT5	Quyết định sử dụng dịch vụ kho CFS tại SP-ITC là đúng đắn đối với doanh nghiệp chúng tôi.	☐	☐	☐	☐	☐

PHẦN D – Ý KIẾN GÓP Ý (Tùy chọn)

D1. Quý doanh nghiệp có đề xuất cải thiện nào cho dịch vụ kho CFS tại SP-ITC?

……

……

……

Xin chân thành cảm ơn Quý Doanh nghiệp!

Khóa luận tốt nghiệp

Website: www.siu.edu.vn